本報登記證 內政部警字第三八〇九號 中宣部中字第二一六四號
電報掛號一二一二

南京日報

社址白下路八三號　●　電話二一五八三號

中華郵政特准掛號認爲新聞紙類

第四百七十八號

今日二大張售洋三分

今日提要

張學良劉峙張發奎到京謁蔣
冀察外交將繼續談判
諾爾談汪面腫仍未消
馬寅初發表對我新貨幣政策希望
社會局二次籌設短期小學百所

向蔣委員長請示機宜 張學良劉峙抵京

西北剿匪軍事順利殘匪即可殲滅

張發奎亦到京謁蔣

張學良

劉峙

西北剿匪副司令張學良、爲向蔣委員長報告及請示進剿殘匪機宜、偕隨員等、於昨（廿六）日中午十二時半、由西安乘波音機飛京、下午三時一刻抵達明故宮飛機場、軍事委員會委員長侍從室主任錢大鈞及在京軍事長官多人、均到機場迎接、張氏下機後、與往迎人員、略事寒暄、即往謁蔣委員長、報告一切、聞張氏在京約留一二日、即離京返回西安、又豫皖綏靖主任劉峙亦於昨（廿六）日上午八時許、偕秘書隨從等一行十餘人、由汴乘車抵京、在浦口下車後、即渡江入城赴頤條巷寓邸休息、定今（廿七）日晉謁蔣委員長、報告豫省近況、聞劉氏一俟在京事畢、將赴皖省設立蚌埠行署、

（西安二十六日電）西北剿匪總部代總司令張學良、因要公須向蔣委員長當面請示、特於二十六日午偕隨員閻湘帆、洪鈁、譚心等、乘機飛京、計程當晚可達、

新任閩贛浙皖四省邊區剿匪總指揮張發奎、於日昨由杭經滬到京、即分謁各軍事長官事畢、即返前方組織總部、並指揮各部隊清剿邊區殘匪、

（西安二十六日電）據高師長桂滋、轉據高旅長二十一日電稱、某某東大岸村一帶、十六日早發現劉匪之第六縱隊警衛赤衛隊、共約二十餘、呂團長率隊往剿、與匪鏖戰竟日、我軍奮不顧身、匪傷亡百餘、不支、遂向陳家河方面逃竄、該團尾追、殘匪即可殲滅等語、

（西安二十六日電）西北剿匪總部全體同人、組織遠足會、旅行臨潼華清池、驪山、秦始皇陵、烽火台等處、於二十六日晨、分乘汽車輪流前往、

蕭振瀛赴津謁宋 冀察外交又將續談

津市近廢除八項苛捐雜稅 宋哲元即返平

宋哲元

（北平二十六日電）蕭振瀛、張維藩、石敬亭、王式九等、二十六日上午九時半赴津、蕭談、冀察外交、赴津後、繼續談判、

（北平二十六日電）秦德純談、平市苛雜、遵冀察政會令、決設法取消三四種、以減民困、宋委員長在津、尚有數日勾留、雷嗣尚辭職、正挽留中、可無問題、

（天津二十六日電）蕭振瀛、石敬亭、王式九、二十六日晨十一時許、由平來津、聞蕭石謁宋、有所商洽、又津各機關、定二十八日開始辦公云云、

（天津二十六日電）津市近廢除八項苛雜計、每年可減輕人民負担約三十萬元、

（北平二十六日電）平社會局長雷嗣尚、因乃兄季飭在津被害、精神頗受刺激、致舊病復發、已呈市府辭職、秦德純除面加慰留外、並給假休養、

（天津二十六日電）宋哲元即將返平、刺雷季飭兇手正嚴緝中、

韓復榘暫緩赴青島

韓復榘

（青島二十六日電）月前魯韓有於年後來青消息、茲悉韓因無若何任務、決暫緩來此、

○○○

諾爾談汪病狀況 左頰腫未退

（上海二十六日電）諾爾醫生談、汪氏左頰浮腫、仍未全退、口腔開合、迄今尚不能自由、糖尿病亦未愈、每次進飯前、均注射伊蘇令糖質、仍有少許云、

（上海二十六日電）唐有壬、生前曾將譚嗣同烈士萬言書及其父唐才常烈士手跡、獻呈汪精衛、唐有壬遇刺後、汪爲紀念唐氏起見、特將譚唐手跡、印成銀帙、並附手書跋言、大部分送唐宅俾轉贈親友、

劉匪桂堂竄入冀南

（濟南二十五日電）韓復榘談、接宋哲元電告、劉匪桂堂、竄冀南永平一帶山中、僅千餘人、宋部兩團、正追擊中、本省已有戒備、劉匪上次竄魯、曾被全部消滅、今次恐不敢再來、

陳耀祖因病辭職

（上海二十六日電）鐵道部財務司長陳耀祖、以患失眠症日劇、須休養調治、將呈請辭職、鐵部當局、力爲勸挽、但陳辭意堅決、已來滬調養、

黃慕松談綏境 蒙政會設立經過

係根據各盟旗官民之請求 因地制宜前途發展可樂觀

黃慕松

記者特往訪蒙藏委員會委員長黃慕松、探詢一切、承其發表談話如次、黃氏首謂中央允許設立綏省境內蒙古各盟旗地方自治政務委員會、係根據綏省境內各盟旗官民之請求、此種請求、不自今日始、溯自二十三年春間、蒙古地方自治政務委員會正擬成立之時、綏省境內蒙古各盟旗長官、即有分盟審理自治之主張、當時中央爲渴望整個之進行或易奏效、是以未允所請、乃近來迭據綏省境內各盟旗長官等、仍復紛紛電請、同時各該盟旗之有力人士及青年、亦多以此爲言、中央爲尊重地方公意起見、自宜加以重視、考核二年來、蒙旗自治試行之經驗、以各盟旗間人事之糾紛、地方情形之互異、及種種困難情形、中央亦感覺到蒙旗自治事務之推進、確有如綏省境內各蒙旗官民所陳、畫區分治較易成功、此爲中央允許設立綏遠省境內蒙古各盟旗地方自治政務委員會之最大原因也、黃氏繼謂各盟旗之制度、原是分治、相沿已久、習慣成風、加以地方遼闊、交通不便、所以二年來主持自治事務之當局、固是精明強幹、勵精圖治、而自治事務、不免仍有事倍功半之歎、今及時改善、在綏遠省境內分設蒙古地方自治政務委員會、不惟綏省各盟旗地方自治事務、可以因地制宜、進行較爲便利、而原有之蒙政會、亦得專心致力於錫林果勒盟及察省境內旗羣之地方自治事務、用節既專、收效自鉅、同在中央領導之下、完成蒙古地方自治前途之發展、殊可樂觀云云、

胡漢民在粵訪陳鄒等晤談

西南八機關聯合宴胡 滬各界促胡早日來京

（香港廿六日電）廣州電話、胡漢民廿六日晨九時十分、訪陳濟棠、鄒魯、蕭佛成、李宗仁、林雲陔等晤談、午返東山新宅休息、六時政務會執行部、省市府、省市黨部總部等八機關、聯合在寄館歡宴、到陳、鄒、蕭、李、林、佘汗謀、劉紀文、劉蘆隱、黃季陸、等數十人、八時歡散、

（上海廿六日電）上海市各界歡迎胡主席展堂先生晉京任職籌備會、二十五日再電胡促駕、早日晉京主持中樞、

外蒙抗議

日偽軍侵境

（庫倫二十四日路透電）外蒙政府、已致函「滿洲國」、抗議「滿」混合軍侵入邊境內十五里之抵地、並使用機槍射擊蒙兵事、據蒙方消息、蒙軍奮力反抗、卒將侵入者驅退、敵方死一人、但據去蒙兵二人、

日使有吉明 明晚來京辭行

二十九日到京謁張外長 磯谷日內返國

有吉明

外交界息、駐華日本大使有吉明、將於下月初旬返國、近定於明（二十八）晚由滬乘夜車來京、向我政府各當局辭行、二十九日上午可到、駐京該國使館、頃已向我外部接洽、訪謁張外長期間、聞張部長定二十九日在外部接見、

（上海二十六日電）有吉定二月五日在畢勛路官邸、舉行茶會、與滬各界領袖話別、又磯谷二十六日晨由京返滬、定日內歸國向陸軍省報告一切、

（上海二十六日電）日使館武官磯谷、定三十日乘長崎丸返國、

美使詹森 下月中來京 晉謁張外長

外交界息、駐華美使詹森、近於下月十五日左右、由平南下來京、拜訪外交部長張羣、作首次之會晤、

漢西公路定下月復工

（西安二十六日電）漢白公路、下月分全線復工、路工已集中各段、又漢白西荊公路、正測量中、定三月開工、

川運毒犯李治洲等槍決

（重慶二十六日電）製運嗎啡犯李治洲、王宗魯、許又生等五名、經別動總隊部審訊、僅認販毒不諱、奉行營核准、二十五日午執行槍決、

德元首希特拉討論二次歐戰問題

領土戰爭與人類理智相衝突 物不平則鳴有公道斯有和平

明日追悼英皇

希特勒

（柏林二十六日路透電）德元首希特勒、及德國重要人員二百人、將於星期二參加此間英人教堂所舉行英皇喬治第五之追悼會、

（巴黎二十五日海通電）巴黎晚報、本日刊載德國希特勒總理、與該報特派記者狄娃拉夫人談話一則、此次談話係最近在德國總理官邸發表其中最精彩之一段、係討論第二次歐戰問題、希氏稱「現時德國人民、無一願見戰事、前次大戰我國犧牲二百萬人、受傷者達七百五十萬人、即使當時幸獲勝利亦屬得不償失、現時歐洲政治家、猶有欲藉戰事、以達其擴張領土之企圖者、吾人其必再作二百萬人之犧牲、以爭取業彼其他二百萬人民佔據之土地乎、苟如此、何異損失二百萬德意志民族之精英、以換取種族複雜、毫無德意志情感意識之人口、人類理智、完全與領土戰爭相衝突、此種基礎事實、殊未可輕忽也、希氏繼謂「凡物不得其平則鳴、故和平僅由平等而產生、質言之、即有公道、斯有和平、設使人人能由人類情感同情與共同意識、以臨此事則種種之足以維持和平之方法均不難覓得矣」云、

滬銀錢業今日一律開市

（上海二十六日電）滬各銀行寒假後、定二十七日開業、各錢莊亦定二十八日上市、聞錢莊方面、自行放棄者、僅一兩家改組者亦僅二三家云、

四行儲會去年純益二百餘萬

（上海二十六日電）四行儲蓄會去年純益二百三十萬元、

孔祥熙昨赴滬

（上海廿六日電）中央造幣廠新鑄輔幣、最近鑄成者、有五分、一分兩種、五分爲鎳質、正面爲總理半身影、一分爲紫銅質、正面刻黨徽、上均注年份、反面均爲古錢布形、將於三月份起流行、

孔祥熙、曾養甫、褚民誼、昨（二十六）日夜車去滬、劉維熾夜車由滬晉京、

蕭規曹隨 法新閣政綱未變

保障佛郎維持和平精誠團結 法義仍友好無間

（巴黎二十五日哈瓦斯電）左翼共和主義派之民治同盟黨、頃開幹部會、主席外長佛蘭亭、說明渠對前總理賴伐爾所行外交政策之綱要、完全同意、所不同者、惟在所採方式及若干細目問題耳、今後渠仍將在國聯範圍內、推行妥協政策、以冀達到集體安全制度之目的云云、幹部旋即討論、該黨參加內閣問題、歷三時始畢、當經通過決議案一件、內容先問賴伐爾表示敬意、謂賴伐爾對法國經濟復興事業、多所成就、對內則使全國人民團結一致、對外則推行妥協政策、務以維持世界和平爲事、本黨莫名敬佩、嗣謂此次閣潮、自屬咎有所歸、無如此輩倒閣之後、及經總統邀其組織新閣、則又畏縮不前、乃由薩勞總理、出而組閣、其政綱大要有三、即（一）保障佛郎之地位、（二）對外維持和平、（三）對內精誠團結、凡此數端、胥與賴伐爾前政府之政策、初無二致、而與民治同盟所採決定、亦不相衝突、則以民治同盟黨、所能贊助者、僅其毫無人民陣線臭味之政策故也、民治同盟黨幹部、茲接受參加內閣、並信任各該入閣之黨員、對於黨綱維持於不墜云、

羣雄逐鹿 希臘今日總選舉

各政黨或將組混合內閣 一致擁護希王

（雅典二十六日路透電）希臘今日舉行大選舉、此爲一九一四年以後之最重要之投票、國內兩大黨、皆將擁護希王、因希王喬治、自去年十一月復位後、採行溫和而公正之政策也、昨日內閣會議時、曾考慮前相貢第利斯、容或有之政變內閣、諸員皆無黨籍、故不參加選舉運動、爲保障選舉清白無弊起見、各省地方官、皆以能統治軍警者任之、凡公共與政治會議、一律禁止舉行、希臘兩大政黨、一爲民衆黨、有保皇黨色彩、一爲自由黨、即前共和黨、預料前相貢第利斯在此次選舉中、未必能獲勝利、

貴陽戒嚴 蕭賀竄褒安

（貴陽二十六日電）蕭賀殘匪部、二十四日晚竄褒安、貴陽今正式宣佈戒嚴、各界自動協同軍隊、赴四郊築碉堡、市面安定、

我外部發言人對廣田演說聲明

我駐英國使館已公布 郭泰祺返英京

（倫敦二十六日哈瓦斯電）日廣田外相於本月二十一日、在該國貴族院發表演說、說明外交方針、中國外交部發言人、即於次日、對此項演說、有所聲明、此間中國使館、並於昨晚將此項聲明、予以公佈、其內容首述廣田所主張之外交政策各要點、暨所提出可爲中日兩國接近基礎之各原則、繼謂中國政府、以爲廣田所提出之三項原則、措詞過涉空泛、未便作爲實際談判之基礎、當要求日方、提示其具體內容、日方迄今猶未提出、而廣田演說所謂中國業已同意、殊非事實、最近張部長履任後、即提議中日兩國、必須以正常辦法、經由外交途徑進行交涉、以期兩國關係可得根本調整、關於此層、廣田在其演詞中、業已表示贊同、並重申對鄰邦不威脅、不侵犯之根本政策、努力冀求兩國國交之常態化、進行兩國利害關係之調整、此則與中國政府之主張並無二致、今後循此途徑進行交涉兩國關係、自可改善也云云、

（日內瓦二十八日電）我駐英大使郭泰祺、日前來此、參加行政院組織委員會會議、茲因會議完畢、已遄返倫敦、代表國府主席林森、參加故英皇喬治五世葬典、

國聯請俄烏言歸於好

但澤問題亦解決

（日內瓦二十五日路透電）南美烏拉圭、前因駐烏俄使有煽惑革命陰謀、逐之出境、俄國因烏拉圭此舉、違反國聯盟約、乃訴諸國聯、今日國聯報告員、提出一種方策、謂烏俄兩國外交關係之中斷、係暫時性質、國聯行政院、請雙方重歸于好、而勿作可危及和平之任何行動、此案遂由此解決、

（日內瓦二十四日路透電）但澤自由邦國社黨、虐待少數民族之爭執、今晨談判後、已完全解決、但澤參院、已允將國社黨所提出之最可反對的法律二條、加以修正、

美政府將向中墨購銀

（紐約二十五日哈瓦斯電）商務報頃載稱、茲據華盛頓方面消息、美國政府、因欲購買白銀、會與中國暨墨西哥兩國進行談判、頃已將近竣事、其向中國購買之數、可達五萬萬盎斯之多、至向墨西哥每月所產白銀約七千萬盎斯、則已商定、按月購買、一俟美國與中墨兩國所進行之談判、完全結束之後、即將終止、在外國市場購買白銀、並將聽任他國調整各該國貨幣、該報又載稱、自本月十一日至十七日爲止、一星期之中美國輸入白銀之數、僅值二〇九五八九美元、較之上一星期輸入總額計值二五〇六二〇六美元者、業已大爲減少云、

短評

冀察外交談判

緒

冀察外交談判、在津會商以來、時續時斷、會議情形、因雙方均守祕密、無從得知、據最近所傳、會議席上竟有冀東僞自治政府與僞滿的代表參加、討論範圍、不僅限於塘沽、大沽、冀東、察北等事件、實則係整個華北、中日、「滿」關係的調整、討論的原則、須以廣田三原則爲依據、

查冀察的糾紛、就是察北、冀東、塘沽等問題、雙方談判當然是謀解決糾紛的辦法、如今捨此不求、而爲中日「滿」整個關係的調整、且讓僞代表參加、形式上已失其狀態、加之內容更張、有背中央意旨、超越原來範圍、這種談判、我們根本反對、請政府即刻下令停止、免得將來的結果、又是喪權辱國！

中華民國二十五年二月十七日　南京日報　星期一　第二張　第二版

馬寅初發表對於新貨幣政策希望

紙幣價值並非得自硬金屬為後盾　如仍保持舊日觀念必遭種種損失

提出意見三點請當局注意

立法院財政委員長馬寅初、日前應某團體之邀、出席講演對於新貨幣政策之意見與希望、此為馬氏對新貨幣政策施行後第一次發表之言論、語頗扼要、特為探錄原詞如次、

◇◆◇銀本位不易維持原因◇◆◇

兄弟今日得有機會與各位聚談、對於新貨幣政策之意見與希望、不勝榮幸、自新貨幣政策實行後、兄弟對此問題之公開講演、尚屬第一次、吾人皆知我國銀本位制之不能維持、實受美國政府購銀政策之賜、倘中國繼續維持銀本位、足使信用緊縮、新企業遲遲不起、增加失業、減少消費物品之需要、以及發生放款延期之困難、與乎引起國內市場之物價、皆趨下跌、更使我國出口貿易、處於極不利之地位、總之在此環境之下、伴隨銀本位而起之過程、為工商業之凋敝、工業家之生產、商會販賣、無不遭遇損失之厄運也、中國在銀本位制之下、兩年來經濟之凋敝、對於上述事實、漸形顯著、事實上中國為維持民族之繁榮、僅以用銀國之名、很巧妙的用計算式的方式、維持銀本位、亦已兩年、所待解決的問題、即為中國將犧牲工商業、以維持銀本位乎、抑放棄銀本位、以保存民族之繁榮乎、其答語自甚顯然、故各方對貨幣制度之改革、咸認為係增加政府統制力、使更適合工商業目前急迫之需要也

◇◆◇當局注意提出三點希◇◆◇

自一著名經濟學者到中國後、此問題即已斷然決定、中國遂毅然以英國紙通貨為模範、脫離管理銀本位並採取管理紙通貨以代之後、者并以一先令二便士半之匯率、與前者聯繫、此種比率、據稱為前五年之平均匯兌率、深知惟有放棄銀本位、足以救濟中國經濟之凋敝、故兄弟極願供獻幾點重要意見、希望管理貨幣當局之密切注意、茲列舉如下、（一）英國管理通貨之成功、雖非全部、然其大部要歸因於英國人民有特殊之通貨心理、與吾人完全不同、（二）吾國銀行制度、或銀行組織、是否可與英國比擬、（三）英國紙通貨之為國家的通貨、與國際的通貨之情形如何、

◇◆◇中英人士對通貨心理◇◆◇

茲先述吾人通貨心理、是否與英國人相同適當的管理紙通貨、倘能適合人民通貨心理、可以產生許多經濟利益、我國人民之通貨心理、與英國人完全不同、因英國人心理、無硬金屬之迷信、對於金銀、早無特別重視與尊敬之情緒、又英國人心理、並不以英鎊為鑄幣、但視為記帳貨幣、而事實上自十七世紀初年、英鎊亦已非鑄幣、一八一六年起、英國已採取金本位、雖以金鎊為金本位之單位、但不准鑄造金鑄幣、依英國法、金鎊以金幣代表、而金鎊本身、仍為無形之記帳貨幣、故英國通貨問題中、無各種硬幣問題、然在我國正極複雜、足為幣制改革運動之大障礙也、故金的價格、金屬準備及金鎊之兌換、金之埋藏等、在英人心理、均認為不重要之枝葉問題、此種枝葉問題、不能任其吸引對中心重要問題之注意、所謂中心重要問題、即紙通貨之管理也、

◇◆◇白銀常受我國人尊敬◇◆◇

我國與英國人之心理正相反對、白銀常受我國人之尊敬、視為真正之貨幣、以為紙幣之價值、乃以硬金屬為後盾、永不想到紙幣管理適當、能盡通貨之職能、更能較硬金屬貨幣為有效、實則紙幣之價值、亦非得自硬金屬為後盾、乃自其能盡交易媒介伸縮性與適合性之效用、其能力皆在金銀本體之外也、試以英鎊為例、英鎊為不兌換紙幣之管理的單位、以批發物價指數為根據之對外匯兌平衡點、雖至今尚未決定、然其主力在對內為記帳貨幣有長期之穩定也、記帳貨幣常遠較鑄造貨幣為重要、用鑄幣完成之交易、均屬傾刻的、以記帳貨幣完成之交易、如放款債務公債之發行、投資抵押契約支票匯票等、皆非即時清結者、故記帳貨幣常繼續存在、日復一日、年復一年、甚或一世紀復一世紀而不改也、

◇◆◇深望國人勿迷信金屬◇◆◇

為此種記帳貨幣、正美國羅斯福總統所欲得者、其言曰、美國欲有一種金元、雖一世後猶有同樣之購買力與償債力、正為吾人在最近將來所希望得到之金元、吾提出人民崇拜硬金心理之點、因與現行幣制政策之成功、有莫大之關係、英國試驗可以成功、因英國人民、尤其英國政府、並無崇拜金屬心理、故其處理紙幣、一如其處理金幣之態度、并無軒輊存在其間、至於迷信金屬之人民或政府對於紙幣之觀念、與英國人英國政府之觀念迥異、記帳貨幣之危險、亦即在此、是以余深望吾國人民、及吾國財政當局、必需遵循正確之軌道、實施新的貨幣政策、勿以貨幣為銀幣或為紙幣、而有所差別、如仍保持舊日對於紙幣之觀念、則其影響所及、勢必至於濫發紙幣、通貨膨脹、循致入民財產悉速破壞、市面資本、亦多逃避、余抖望吾國當局、模倣英國貨幣制度時、亦應模倣美國通貨調節之政策、良以此種政策、在英國已有相當顯著之效果也、

◇◆◇中央銀行制度之異同◇◆◇

其次、余欲喚起在座諸君之注意者、為中英兩國銀行制度極大之不同、英國銀行制度、係由少數極有勢力之銀行所組成、最著者即為五大銀行、（Big five）此五大銀行之分行、幾遍於英國、每一城鎮及多數鄉村、此外並遍設有若干合股銀行貼現所及承兌所、雖此等金融機關、彼此間競爭極烈、但於業務上、則仍有極融洽之合作、且無不與英格蘭銀行有友好密切之關係、凡存戶或貸款者、應得應付之利息、悉須依照銀行之成例、如有頑強獨異者、英格蘭銀行、常運用其雄厚之勢力、施以極大之壓力由上所述、可知英國銀行制度、具有極整肅之紀律、故其工作亦具有極整肅之紀律、

◇◆◇我國銀行系統不整齊◇◆◇

反之、中國銀行制度、則適與英國相反、非但並無同一之系統、且有無數系統、如地方銀行及省立銀行等、在中國設立系統整齊之銀行制度、非為地域及政治的障礙所不許、亦且無充足之資本、以為必要之準備、此等千百獨立之銀行、多數與中央中國交通三大銀行、並無關係、且彼此間之競爭、尤甚於英國之銀行、但英國銀行、彼此於業務上融洽之合作、在我國則並不存在、每一銀行收款放款利率、率由各該銀行自由規定、與市面上一般之利率並無有機的聯繫、

英國任何重要之貨幣政策、即使其影響遍及全國者、俱僅由財相英格蘭銀行行長及五大銀行行長等七人確定之、中英兩國之銀行制度之不同、由此更可瞭然、若在中國、則極難有此種一致之協議、現中國大多數銀行、尤以地方銀行為甚、對於財部貨幣政策、極為不滿、蓋以此等地方銀行、迷信傳統觀念極深、猶眷戀於雪白燦爛銀幣也、因此之故、余以為吾國如欲推行現行之貨幣政策、須先將和洽團結之精神、注入吾國銀行制度之內、

◇◆◇中英銀行業務亦不同◇◆◇

中國銀行制度之異於英國者、非祇缺乏一種和洽團結之精神、即在銀行業務上、亦有不同、流通性為英國銀行之本質性、凡英國銀行所有之票據、必須即能兌現購進之證券、必須即能變賣為通貨貸出之借款、必須即能歸還銀行於放款時首先應予考慮者、即此貸方有無償還之能力、初不論其有無附加之抵押品、於購進證券時、首先應予考慮者、如一旦發生事變、此種證券、能否出售、至於抵押借款、英人多不信任、購進證券之借款、僅限於內行之掮客投機份子、絕不予以獎勵、如接受附加之抵押品時、此擔保品之價值、悉依其可得之利益以為斷、

◇◆◇工商業救濟端賴放款◇◆◇

吾國銀行之業務、則與英國銀行截然相反、大多以公債股票作抵、對外放款、至於期票之貼現收納、實際上尚無所聞、所有銀行、僅收受可以兌現之貨幣、但對外放款則限於以股票公債、或甚至不動產作抵、結果此等不動產之所有權、即移轉於銀行之手、吾國銀行制度、尚有一更大之缺點、經濟不景氣之結果、行家公司、輒有倒閉危險、為救濟此等工商業起見、銀行又不能不擴張其信用投資、而以低廉之工商品作抵、廠家目前最大之困難、在不能如期售出其製造之商品以償還到期之債款、由是不能不壓低售價、冀圖早日賣出、循致營業日就衰落、目前惟一補救之策、即欲使此等商人不必壓低實價急亟出售、亦能償還債務、此惟賴銀行之放款、才克臻此、惟目前中國銀行之機構、能担負此種重大之責任否乎、（未完）

外蒙古的現狀及其與蘇聯之關係

（希宋）

4對於將入黨者以一定期間作黨員候補者受考試其試驗會期、則由出身的階級而不同、即平民四個月、貴族與喇嘛八個月以上、年來黨員統計的人數如左、一九二一年結黨時二十三一一五〇人（興底）

一九二二年一、五〇〇人

一九二三年二、五六〇〇人

一九二四年四、〇〇〇人

一九二五年六、二〇〇〇人

一九二五年該黨厲行清黨一次、除去貴族與資產階級的黨員、結果祇剩三、二〇〇人、至於黨員所屬自身階級出身的比例平民佔百分之八、八、喇嘛佔百分之一、八、貴族亦佔百分之一、四、是以該黨在外蒙的勢力甚大、中央委員會即為其最高的總機關、凡是關於對外一切政治上的方針、以及關於臨時發生的各項重大問題、均由該會先行討論而後指導之、甚至國務會議已經議定了的問題、他亦可以有權否認、且每屆國務總理與各部總長的人選、亦差不多全由該會提出、所以事實上國內大權全由國民黨一手包辦、實行以黨治國的政治、一九二八年十一月國民黨與青年革命黨兩派大起衝突、召集臨時國民大會、投票的結果、國民黨仍獲大勝、青年黨乃勾結各軍蘇聯顧問與軍官、煽惑軍隊叛亂、國政黨首領丹巴圖爾基因迫於環境宣告辭職、青年黨領袖鑑頓遂任中央執行委員會會長之職、政治大權於是又為青年黨所奪、嗣後該黨又復設計暗殺丹巴於賞城、兩黨傾軋益烈、現在一切機關、悉歸該黨支配、並絕對禁止非青年黨加入、氣焰之盛、四處壓迫敵黨、試看一九二〇年蘇聯政府對於外蒙活動所定之方策、「以促與俄國之蒙古左傾青年為中心、組織蒙古國民革命黨（即國民黨）及青年革命團（即青年黨）而以此兩團體為中堅機關」云云、則今蒙古兩黨暗鬥之內幕、亦不無蛛絲馬跡可尋了、

G參謀部　蒙古國民政府直接隸屬的有一個統治全軍機密、操持國內權的機關――蒙古全軍參謀部、該部設元帥一人、參謀一人以統率之、凡是軍事上所有的一切計劃以及如何訓練調遣等的實權統由該部操縱、政府為防止內亂起見、又在該部管轄之下、特設內防處、內防處的總機關設在庫倫、凡出入外蒙邊界及居住其境內者、在未領護照以前、必須要先報知該處、出具證人、取得執照後、才能夠到相當的機關去領護照、以便旅居、此外出入關卡的時候亦必先由內防處所派的人員搜查過後、始得放行、其有行跡可疑、圖謀越軌者、一經查獲、即依軍事機密手續處理之、蓋可見其防備得如何嚴密了、

E學術館　此外還有一個很重要的直接隸屬於國務院的文化機關――學術館、該館的職務、一方面搜集各種蒙古的書古物、以為建設國家圖書館之籌備處、一方面則編輯各種蒙古而印行之以為將來設立國家印書館之預備、故凡關於蒙古一切新舊文化的事業、全由該館主持、為發揚外蒙文化學術的唯一機關、

一、外蒙的一般概況

政府重要機關的組織、既說如上、試更就其一般的現狀分述於後、

A、政府的施政方針

國民政府當一九二一年正式宣告成立的時候、曾宣示下列這五條建國綱領、

1、政府以根絕封建制度為目的、釐製定新法律而勵行之、不問階級之差別、全國國民皆有負兵役義務、服從一切法庭之判決

2、全國國民各階級設均一的納稅義務制度、

3、速開小國民會議以為大國民會議開會前的臨時立法機關、

4、廢止奴隸制度、

5、以活佛為君主立憲政府、在其下力圖擴張民權、活佛無不認可之權、政府與國民議員共同制定法律報告於活佛、以國民名義發布之、共他宣戰講和及預算制定權等、均屬於政府及大小國民會議、

一九二一年十月二十七日即召開第一次小國民會議、議員共計二十五人、決議案之重要者如下、1、承認國民政府方針2廢除一切舊法律、3託蘇聯政府居間調定中蒙關係、至一九二四年五月二十日政府發布下列四條政令、p活佛印璽歸政府保存、q定六月六日為蒙古共和國成立紀念日、e宣布外蒙民主共和制度、但不設大總統、國家元首由大國民會議會同議會所選出之國民政府行使、d廢活佛年號另定蒙古共和國成立的年號同年十一月第一次的大國民會議亦正式開幕、選國民黨首領幾德丹巴為議長並改庫倫為烏蘭巴德河池作者按、烏蘭係蒙語赤色之義、巴德是革命戰爭時候一位顯武的蒙古將校之名、河池即蒙語都會之意、亦有譯稱赤色戶人城者（見美國著名女記者Anra Louiez Strong 著、橫斷戈壁沙漠記、）又通過下列這十四條政府的施政方針

1 土地、森林、水及其他地產、皆為勞動國民、共產、撤廢個人的所有權、

2 一九二一年革命前所締結的國際條約及借款一概無效、

3 外國人跋扈時代而生外國人之債務、致國民經濟有不能忍之負担、其未還的個人債務、亦一概無效、

4 政府將採統一經濟政策、

5 對外貿易悉為國營、為保護勞動國民權、為防止內外之反動勢力興起、編制蒙古革命軍、投勞動者以軍事教育、

6 宗教與國家分離、即認宗教係為國民各人的私事、所以確保勞動者之良心的自由、（意即信仰自由）

7 政府設立言論機關、委之於勞動者之手、以保勞動者意思表示之自由、

8 政府供給勞動者以集會場、保證一切集會的自由、

9 與各種組合組織以必要的物質上及其他的援助、保證勞動組合之自由、

10 政府為謀普及勞動民眾、增進勞動者的智識起見、廣設免費教育、

11 取消舊王族及貴族稱號並一切特權等、

12 政府不問民族、宗教、男女之差別、一概承認全國國民的平等權、

13 對於全世界勞動階級之進行、根本覆滅資本主義而謀社會主義之建設、

14 對外政策尊重全世界之被壓迫民族及革命勞動階級的利益、希與其根本目的適合、惟依週圍情勢亦可與其他的資本主義國家締結友誼的關係、但對於欲侵害蒙古共和國獨立者則決然抵抗之、

如此皇皇大文、煞是一篇蒙古民族驚世覺悟的宣言、我們以被壓迫的弱小民族之地位言、對之實表十二分的同情、幾百年來文化落後、人民智識幼稚的外蒙古、也居然有這麼自求解放之覺悟的一天、的確值得我們慶幸的一場事、但是也因為蒙人教育智識程度太低的緣故吧、自己這種赤誠的純潔的爭民族自由平等而奮鬥的解放運動、卻為口是而心非的蘇聯所利誘而不知自拔、我們對之又覺得有說不盡的無限哀憐了、

B 外蒙的人口與財富

外蒙的人口、據一九二八年調查、略如左表、

蒙古人　五七九、〇〇〇人、

華人　七〇、〇〇〇人

俄人　九、〇〇〇人

總人口為六七六、〇三六人、及至一九二九年五月因受青年黨强力壓迫的結果、華人在蒙勢力、一落千丈、本有七八萬的華人、竟僅餘四千人、而俄人則增至十萬之譜、可知蘇聯年來勢力膨脹之速度、至他人口分布的狀態如下、城市地方的人口僅占全人口百分之二十一、且係俄人與華人佔其多數、蒙古人自己在城市住家的則很少、祇占全人口的百分之九或十、其餘的百分之九十仍係游牧人民、終天地東奔西走、辛辛苦苦的過他們涉水草而居的帳幕生活、

外蒙人民的財產、素以家畜為要素、家畜原為外蒙唯一的產業、現在政府方面為獎勵人民的牧畜業起見、特設種種辦法以保護之、所以家畜衛生管理局實在可算是現政府各部之中的最關重要的機關了、茲將全國家畜的現數與一九二〇年比較如左、

	一九二〇年	一九二八年
馬	一、二〇〇、〇〇〇匹	一、三三九、八二九匹
牛	一、二〇〇、〇〇〇頭	一、五一二、四一四頭
羊	八、〇〇〇、〇〇〇頭	一〇、六四九、一九七頭
駱駝	三〇〇、〇〇〇頭	二七四、九八一頭
總計	一〇、七〇〇、〇〇〇	一三、七七六、四二一

從此我們可以知道年來外蒙家畜的繁殖之速、政府每年從這家畜裏所得的牲畜捐亦為收入之大宗、惟上述數目僅係就一般平民所有的調查之結果、此外喇嘛階級所有更多、因為他們都想避免國稅、所以密而不報、因此我們對於外蒙現在所有牲畜的確數、也無從知道了、不過就大概而論、稍富的人家每家有馬二十匹、牛七十頭、羊二百隻、山羊三十隻、駱駝十隻之數、其無駱駝者有馬百九十頭、羊三百頭、中戶人家沒有駱駝、有馬十至六十頭、牛四十頭、羊不過百隻、貧戶人家馬二、牛三、羊十、山羊十五頭之數、但是蒙古人、既不知牧畜乾草、又不知怎麼防疫、故常有百分之二十光景的損失、（註、以上統計錄自大公報、中央日報、紀晨報等）、

至於經濟情形、政府每年財政的收入、以稅務為大宗、設稅務總司於庫倫、其餘在烏里雅蘇台、科布多、恰克圖等二十幾處地方、則分設稅務司以徵收之、庫倫地方每天平均可收白銀三萬餘兩、其他各處則每月平均可收一萬餘兩、稅制係採價稅法、近來且宣布保護貿易條例、對於外國輸入的貨物、一律課以重稅、以前外蒙政府的財政常是入不敷出自從一九二四年起才有所謂「預算」之設、一九二五年改行新貨幣制度、以巨額的資本一五百萬盧布創設蒙古商業銀行、發行新貨幣、新貨幣的單位為一圖一、（譯音）每一圖合俄幣一、五盧布、從這新貨幣發行後、以我素在金融界很流行而佔優勝地位的中國之白銀、銀元及省東貨幣等遂一落千丈、漸失一般人民的信用、加以俄幣侵入、金融界於是更沒有我們的位置了、

現在政府為謀發展國經濟起見、設立國民合作商業公司、資本一百萬、凡是關於庫倫恰克圖間的那麼公有農業、統由該公司承辦經營、公司的重要份子及其人員等都是國民黨與青年黨的人物、實權則操之於政府、近又創設中央消費合作社、在該合作社之下、現已分設皮革、臘燭、製藥等種種工廠、以及國立屠宰場、印刷所、電燈公司等、全國印刷事業有印刷機關兩處、一為政府的印刷所、一為俄蒙印字館、印行一切雲報、如國民黨之機關報一蒙文週刊一、刊載政府一切設施的方針、及事他政治上、社會上國內外之大稱重要的消息、勢力之大、可以左右輿論、為外蒙社會上唯一有力的言論機關之代表、

內政部警官高等學校招考正科第廿二期男女生

資格 ◇公立或已立案之私立高中畢業◇

費用 ◇學費膳費宿費免收服裝費自備◇

任用 ◇畢業後由內政部分發實習◇

報名 ◇自二月十日起至二月十四日止◇

考試 ◇體格檢查二月十七十八兩日筆試二月二十四至二十六日口試二月二十九日◇

簡章 ◇函索須附郵票二分◇

校址 ◇南京清涼山陶家倉三號◇

南京鍾南中學招考男女生

（班級）初中一二年級插班生高中一年級插班生及高一春季班新生（考期）二月一二日（報名）自即日起至考試前一日止（校址）石板橋（附註）函索簡章附郵票二分

教育部備案　社會局立案　南京東方中學暨附小招收插班生

班次 初高中一、二年級小學一、二、三、四、五、六級　報名 即日起　考期 中學二月三日四日小學一月三十日　校址 國府路　函索章程附郵票二分

教育部備案　社會局立案　南京現代中學招男女新生插班生

（一）學額：初一新生（上學期）五十名初二插班生三十名初三補習生五名（二）報名：即日起至一月廿七日止（三）報名地點：（一）本校（二）下關興中門外惠民里十四號黃宅（四）考期一月廿八日（五）校址中華路隔樓口（函索簡章附郵票二分）

社會局立案　教育部備案　南京三民中學招男女生

（一）學額：高一上新生四十名高一下初一下高二下初二下插班生各十名（二）報名：自即日起至一月廿七日止（三）考期：一月廿八日（四）校址：漢中門龍蟠里（五）簡章：函索郵票二分　△附告：本校設有工讀部凡因家境貧寒確能吃苦耐勞者得來投考又設有華僑免費名額凡華僑貧苦學生得以與考

南京昇州旅社開幕啓事

本社開設首都昇州路許事街口交通便利房間高敞定價低廉並為顧客便利起見特闢華麗禮堂包辦筵席及家常便飯宵夜小喫隨時俱備精美無論本社開張伊始所有房金飯食格外克己長期包月更加優待客捐茶水暫不另外收費侍役聽賞絕對不准需索各界惠顧極誠歡迎特此敬啓

◆地址：昇州路許事街　◆電話：待裝

請到渝州　新春宴會

地址　中山路大行宮東　●一星期內●

渝州川菜社

電話　二一五六九號　●照碼九折●

擇於國歷二月十八日開幕

營業要目　特聘蜀中技師　精製道地川菜　魚翅大小宴會　無不適口便宜

衛生設備　新建二樓大廈　禮堂宏麗免費　座位舒暢清潔　招待格外週到

內設經濟部　另有菜譜●每樣二角

新都大戲院

注意！

本院一九三六年鉅片新陣容

本院保持已往盛譽對於一九三六年之始即已調整新片的陣容充實鉅片映出的數量故所映影片無一不鉅一月以來諒爲國人所共鑒惟鉅片的量數既增則每片的映期自應縮短即如今日開映之「月媚花嬌」本爲華納之鉅製但亦祇映三日即行換片敬希各界勿失交臂

今天偉大貢獻

日夜三場　二時半　五時半　八時半

軍事化歌舞鉅片

寓軍事於娛樂　具壯志於柔情

軍國民教育下最富麗最高尚最堂皇的歌舞偉大作

大導演鮑才琪空前偉構

（「七重天」「壞坯子」及「戰地情天」各鉅片的導演者）

銀幕歌星狄克鮑惠爾領銜暨華納公司全體美女合演

美國西點陸軍大學全體學員參加表演

月媚花嬌

軍事最高學府的精神表現◆世界唯一樂園的歌舞演出！

聲勢煊赫。氣派雄偉。步調整肅。規模偉大

聞名寰宇的夏威夷的情歌暨草裙舞在本片中在月光之下加以集團的演出！

狄克鮑惠爾加入草裙隊中唱夏威夷歌聲調之美令人迴腸盪氣

宣傳半年今日始克出映可知本片的價值

華納影片公司名貴鉅製

歌舞空前　演出精絕

取材偉大　內容充實

勢必擁擠　購票請早

寒江落雁

·聯華公司全部音樂鉅片·

一危于包辦婚姻再危于專制家庭三危于殘酷社會四危於洶湧波濤在艱苦環境下奮鬥在坎坷命運中求生

（注意映出地點）

收回領判權聲中
上海司法情形
江蘇第二監獄成績不好
王用賓令即改善

司法行政部部長王用賓、於二十日下午二時、由蘇抵滬、在眞如下車、滬站歡迎者、有各法院院長首席、及滬上知友等數十人、王氏下車、即赴法醫研究所視察、由孫所長陪同至物證檢査試驗室、法醫試驗室、病理解剖及黴菌試驗室、生理學及毒物學試驗室、愛克斯光室、光學室、冷藏室、巡視一週、王氏以該所爲我國唯一法醫機關、雖在東亞、亦屬首創、故視察時、不厭一一垂詢、旋偕王司長、何祕書、鄭首席、向首席等、前往蒲淞區新監視察、該監周圍、佔地一百六十餘畝、建築共分十區、現僅成兩區、可容監犯七百餘人、將來擬由第二特區監獄、移送人犯五百名、第二監獄分監移送女犯二百餘名至該監執行、王氏對於工程方面、大體認爲滿意、惟以分房監尙屬缺如、當面諭王司長從速籌劃、繼續建築、下午六時、始返新亞酒店休息、並接見各院長、首席、典獄長等、二十一日晚七時、派楊參事鵬、徐編纂恭典、前赴各法院觀察辦案、及行政狀況、自偕王司長何祕書至漕河涇江蘇第二監獄視察、該監分中央監後新監兩部、原定容額共計一千四百名、現在收容人數、幾達三千左右、屋宇間有損壞、作業雖分織布、針織、印刷、縫紉、草毯、毛刷、木工、織工、壓髮、種植營售、洗濯等科、而作業人數、僅有七百餘人、王氏頗爲不滿、據胡典獄長稱、因係舊歷歲底、委託商家停送材料所致、旋至病監、見病房只有四間、不敷應用、空氣光綫、亦欠充足、當面諭該典獄長、規劃重建、以重衞生、巡視畢、即召集該監全體職員訓話、對於該監之精神不振、紀律不嚴、指摘頗詳、並謂監獄是特別醫院、如果將監犯醫治不好、則監獄全歸無用、即刑法全部亦失效果、十一時至第一特區地院、及高二分院、各辦公室及各法庭巡視一周、適開刑事庭、王氏入席旁聽甚久、十二時半、召集兩院全體職員訓話、歷一小時之久、對於我國改革司法後及現在司法狀況、闡發頗詳、最後希望法官注意三點、（一）精研黨義、以爲適用法律之最高標準、（二）積極努力、以求與行政軍事方面一致適進、（三）力求減少人民訴訟痛苦、結案要速、羈押要慎、執行要力、並謂特區同人、待遇較優、爲舉國法官、求之不得者、應特別努力、作舉國法官表率云云、旋即視察江蘇第二監獄分監該監即在法院後面、內分三部、一部爲分監、一部爲看守所、一部爲民事管收所、分監及看守所、僅收容女犯、已決未決、共三百餘人、管收所收容民事被告六十人、女監工作分洗濯、縫紉、織襪、作業、人數一百四十餘人、王氏視察結果、覺各處尙屬淸潔、惟分散數處、管理不便、三時復率同隨員赴上海地方法院、當由駱院長鑄首席迎接入內、先至法院內部視察一周、旋至看守所視察、該所有三層樓、一排平房、一處收容男犯、二層樓一處收容女犯、定額共八百零八人、現實收九百五十四人、稍嫌擁擠、王氏囑將平房一排改建樓房、並囑將衣被、略爲添製、旋在法院禮堂、召集全體職員訓話、大意謂上海環境惡劣、意志不堅、易被誘惑、富貴不能淫、威武不能屈、固須有勇、根本之道、還在儉以養廉、此固一般公務員所當遵守、而司法官吏、與人民接觸機會尤多、更應時時砥礪廉隅、以保威信、本部長對法官風紀、向極重視、務望注意云云、直至六時、始行返寓、二十二日八時、至法租界高三分院及第二特區視察、開庭時間將及、先在第二特區大法庭召集全體職員訓話、略謂本部長視察匆匆、無暇周歷、即院長首席之監督、亦容有未周、要在各人本其良知良能、隨時自省、是否無負厥職、是否已盡所能、是否能得人民之信仰、現在案件逐漸增多、此乃人民信仰司法之好現象、如不幸訟獄者不之法院、而之其他機關、則司法前途、不堪設想矣、欲得人民信仰、必須公平迅速、剔除司法積弊、減少人民拖累云云、嗣至該院辦公室巡視、見其僅租賃民房五幢、頗嫌局促、當囑梁院長積極交涉、將法院旁隙地、議歸法院、以便建築辦公處所、使地院與高三分院、遷併一處、繼至該院看守所視察、該所分三部、一部在法院地窖內、一部寄押於第二特區監獄內、一部租用法領事館餘屋、共收容未決犯三百餘人、王氏以房屋零星分散、管理爲艱、光線空氣、均不充足、押犯亦極擁擠、當飭俟第一特區監獄人犯移送一部、至蒲淞區新監後、即將該所裁撤歸併於第二特區監獄之內、復至第二特區監獄視察、該監係於民國二十年間、向法租界當局收回、監房計三百九十間、額定一千人、現實收人數七百六十八人、內有外籍犯人數十人、監犯工作、分印刷、壓髮、木工、動物、標本、拍球、皮夾、縫紉、揀髮、糊盒、鐵工、洗濯、女紅各科、作業計六百六十餘人、工場不敷用、人犯多在走廊下作工、教誨用收音機分播各處、教育對幼年犯、照小學課程施行、其他用識字牌、懸掛各監房、教以認識、三日一換、王氏頗爲嘉許、當巡視監房時、犯人有準呈請求假釋者數人、王氏當交典獄長妥爲辦理、至十二時視察完畢、復至高三分院辦公室巡視一週而返、午後外出、分訪吳市長及友好多人、當晚十一時即離滬赴無錫、到站歡送者、有各法院長官及王氏友好數十人、

一九三六年

異軍突起的硬性刊物

火箭

是被壓迫民族抗爭的信號

試版號要目

●肯說●敢說●

我們的主張
我們的一九三六年　汝康
青年救亡運動　鋒
中國不亡論　方立
稻草要變成褲帶吧　耕
廣州在韶關　封生
總理　湘
慘刑　以防
編後

社址：南京白下路馬號二十七號
白下路南京日報社發行股

代售處　本京各大書局

十日一期・全年三十五期・定價一元・郵費在內

文藝創刊號

目錄

封面……張治中書　徐悲鴻畫
爲國勤勞之蔣委員長……蔣兆和塑　徐悲鴻題
發刊獻詞……瓊
文藝與民族復興……孫俍工
軍人與文學……陳凌雲
情感與文學……圖塗
青年與文藝……傑
我之文藝觀……李鈞岐
新文藝運動談……張健行
黑旋風式的文藝人格與革命人格……李鈞岐
哨亭下……易鶴皋
幕營……揚
復活……圖塗
珍重・・弟兄們……姚鐵邦
初夏傍晚之剪影……雜新
孟津小遊……鄔耀衢
班諾克堡之戰……丹心譯
編後……編者
主編……鄺德鈞　定價……每冊大洋二角
代售處……中央軍校官生同樂會
花牌樓……中央書局
成賢街……天一書局

萍盧花園

門市部　華僑路口北首中山路一〇七號
電話　二三八七〇

場址　三牌樓洪廟十一號
電話　四二八六七號

酬謝顧主　奉贈日歷

美華服裝商店

本號新到呢絨花色繁多不及細載

材料堅　定期準　招顧客
尺寸宜　美壯觀　盍一來
價最低　專門技　請試
式樣好　做工異

地址太平路花牌樓文昌巷口門牌137

電話二三八八九

國　山東　藥

楊海峰膏藥老店

特由山東運到

原瓶藥酒

筋骨癱瘓追風藥酒　專治風寒濕氣、手足麻木、筋骨疼痛、四肢酸軟、半身不遂、左癱右瘓、勞傷咳嗽、氣疼肚疼、膀背疼痛、腰腿疼痛、肝胃不和

虎骨風濕藥酒　此酒定痛追風除濕、筋骨脈絡、腰腿疼痛、筋骨強壯、寒濕流入、經絡拘攣、和血治風

調經種子藥酒　此酒專治婦人氣血虛弱、赤白帶下、經水不調、血寒不孕、腰腿疼痛、長服此酒、陰陽和、能生子

眞正跌打損傷藥酒　專治內傷筋骨、氣疼、外傷骨折

注意　本店精製各種膏藥、狗皮膏、萬應膏、風濕膏、養筋骨傷膏、跌打損傷膏、五毒膏、三元膏、如有無效、退還原價、承蒙惠顧、誠恐因傳聞不實、錯過良機、特此聲明、歡迎照八折

南京下關江邊北安里七六號

北平分京　厚德福豫菜館

南京分館

今日正式開幕啓事

啓者　敝號開設數十餘年舊都各界一致贊許青島奉天長春哈爾濱黑龍江等地先後設有分號茲爲普及首都仕女口福起見特設分號於本埠中正路中央商場樓上一五六至一六二號正式開幕如蒙各界光顧無任歡迎

厚德福豫菜館主人謹啓

電話二一四零五號

精製銅版鋅版五彩商標銅牌

美術利豐照相製版所

特點　出品精良　交貨迅速　價目低廉　接送稿件

地址中正路二七八號
電話二三九一七號

總院土街口
分院中華路

廣東醫院

確負具責　把根握治

白濁　陽萎　梅毒　早洩　橫痃　遺精　下疳　包皮

留日性病專家

黃文山

專治　手淫或酒色過度所致之遺精早洩、腎虧陽萎、神經衰弱、失眠健忘、精神不振、閨幃之趣、新老婦女生殖器病、梅毒、淋濁花柳病、並發各期症、經等診斷、確用有方、招徠振興民族及增進家庭幸福、計收費從廉、診所中正路廿七號新街口南中西醫務所

名相家

首都抱膝山人遷移啓事

見今軍政界升遷調動頻繁、時局變幻、凡欲問前途者、特遷移瞻園路義興巷三十七號、地方寬暢清靜、適宜一般顧客、商賈家得失盈虧、失敗者再圖恢復、困守者求事業發展、之廉價一月、試方信予言之不虛也、南京日報來談者摸骨相命一元、星家王海平敬白

鄙人混跡京九載、辱蒙各界歡迎、自愧無才、殊深抱歉、茲因旅館宅小、不敷應用、加之一身兩地、往返馳勞、多有顧此失彼之嘆、鄙人爲便利顧客、起見秋早定方針、際此冬季之交、會事業重整、值此之時、社會人事繁瑣、鄙人不辭勞瘁、來者勿錯過、有緣者速來、外埠函批、角機會難逢、幸勿遲疑、上午七時至下午十時、否則無效

▲外埠函批

中國國貨銀行儲蓄部

創業　養老　教育　婚嫁　種種問題
惟儲蓄可以解決之

印有詳章承索即奉

南京行址　新街口大水西門　黃埔路勵志社內

服務社會之宗旨
秉與各界合作

大陸銀行

總分支行　天津　濟南　長沙　蚌埠　上海　南京　杭州　南昌　漢口　蘇州　無錫　南潯　北平　青島　石家莊　鄭州

辦理普通商業銀行業務

兼辦　國外匯兌　儲蓄　信託　代理收支各種款項

南京分行　朱雀路中　電話二二三八〇　二三八一七
南京支行　北門橋魚市大街　電話二一〇五一　二一〇八三六

牙醫　尹兆康

遷移於中山北路中央路保泰街交叉左角新建之鼓樓齒科院應診

掛號時間——每日上午九時至十二時、下午三時至六時
診治時間——每日上午十時至十二時、下午三時至七時
星期日全日照常診病、星期一下午完全停診、不在診病時間內請勿駕臨敝院、否則概不接待

金馬商標

雲南白藥

主治各症
刀槍跌打　骨折接筋　止痛止血　消腫生肌　風濕痲木
筋骨酸痛　無名腫毒　皮膚破爛　牙痛喉腫　臁瘡痔癱
婦女經產　紅崩白帶　經痛經閉　餘治各症　詳載仿單

零售克己　躉批歡迎

南京總發行所　金碧藥社
住朱雀路八十號　電話二三五〇五

南京代售處　國貨公司　五洲大藥房　中法大藥房　新亞大藥房　大同大藥房　中華大藥房　白敬宇大藥房　金陵大藥房　大生大藥房　小巴黎　商場四川上海　公和國貨商場　五洲重慶　蚌埠聯弄成號　人

四川　哲理談話遊歷滋京

易理擇字一角　望氣論相三角子評談命

寓慧園街口新亞飯店候教

電話二二六三六號

大相命家　效臥龍蒞京

進門不用開口、便知一切問題、先言已往禍福、後論未來吉凶
決定有無妻子、說明求謀得失、各界駕臨一試、當面據理直陳

演課二角　命相五角

寓城北唱經樓西街中國大旅社十三號　電話：三一五九三

國醫專科推拿首屈一指

感謝朱雀路明星戲院後面十六號門牌徐宏富經驗手著成家

徐希濤

趙半仙謹啓

命相

住太平路門簾橋中南銀行對門同春棧內

東方預言家　華盛頓

標準論相　鐵筆評命

（一）斷來賓無須開口（十二）
（四）斷軍界前途進退
（七）斷學界功名得失
（十）察看你兒女多少
　　　曉得你家庭變遷
以上種種有不能告人之隱情
驗「一種」、「侵侍各界」「攜報來談」

大特點
（二）預知心腹之事
（五）斷政界升官龍職
（八）解釋你婚姻美醜
（十一）預測你謀事成敗
　　　推查你流年好壞
　　　請來一試、直言奉答
（三）斷商界生意盈虧
（六）辨別你妻妾賢愚
（九）能知你目前愁慮
（十二）詳述你終身榮枯
　　　分明、有特殊奇
立判「評命五角」、「減取三角」、

現寓南京市府路「論相一」、市政府對門明遠公寓

輔雲診療所

專門白濁科

本所專治新老白濁採用最新治療法見效迅速短期除根取費便宜精割包皮過長六元注射德國六〇六法國九一四定價最廉

時間上午九時至下午六時止（星期照常）

地址三元巷二十號

廣東澤民醫務所

門診上午八至十二時　下午二時至六時
出診午後三至八時　急症隨到隨診　急症隨時出診

醫師陳潤生　女醫士姚舜英

地址大行宮北碑亭巷　電話二三二二三號

國醫內外科郭受天應診

時間
門診上午九時至一時
出診午後二時至八時

診金
門診初診一元複診減半
出診初診五元複診二元

地址本京長樂路張都堂巷十一號

精益眼鏡分公司

實業部註冊中國首創第一家

配眼鏡決不能如購普通物件可比　因爲戴不合光度之眼鏡對於智識及事業精神有莫大阻礙　本公司爲全國最進步之眼光學專家

驗光準確　儀器精良
品質高尙　價格公平

中國精益眼鏡公司
南京支店太平路花牌樓　電話二一三四一
驗光主任王翔欣謹啓

大聯珠香烟

烟味香醇　售價低廉
空包換烟　兼換贈品

中國南洋兄弟烟草公司出品

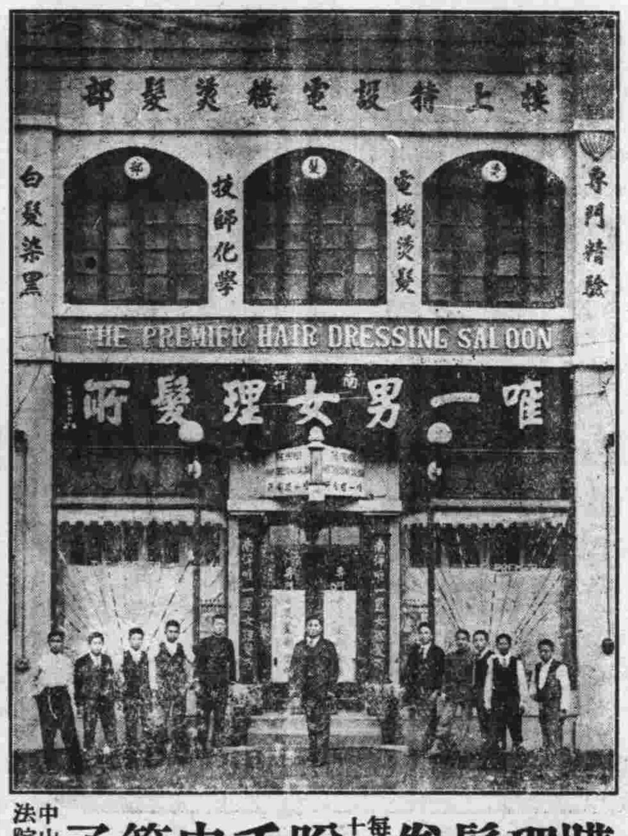

購理髮券每十張一元五　贈毛巾篦子

中山路司法院對門

沙眼根治之可能

沙眼原非一種、並有輕重之分、若病者能抱決心就醫、醫者能有相當方法、治療、再假以時日、十之九有治愈之可能、本醫師聘已往之經驗了將各種沙眼之治法、特加改良、補充除少數特型之沙眼外、其餘如經綿數年難治之沙眼、往在短期間內即獲顯著之奇效、本診所特備紫外光、▲特別手術▲空青眼藥、專治種種沙眼、凡患極沙眼者、希注意及之爲幸

鄭懷仁醫師專門眼科

診病時間下午九時至十二時、上午二時至四時例假及星期日上午九時至十時過時不診

南京鼓樓巨中山路

注意

黑廊街　唱經樓　太平路

亨達利中央鐘表行

新到　美術小玻鐘每只二元　二寸元鬧鐘　準確無比　保用五年
摩登長方游泳手表　落水不漏堅固耐用

電話　黑廊街二一四六一　唱經樓三一三四四　太平路二一四九三

各地通訊

過去一年中 舶來品進口總檢閱

折合國幣九萬萬一千九百餘萬元 金銀出超爲五千九百三十餘萬元

（上海通訊）去年一月至十二月全年貨物入超三四三，四〇二，二六二元，金銀出超五九，三九七，六二九元，較前年同期，均有減少。玆向海關探誌情於下：

輸入洋貨數額驚人……去歲一月至十二月洋貨進口總值五〇四，三九一，〇一一金單位，復出口洋貨價值二，九九二，〇五六金單位，洋貨進口淨值五〇一，三九八，九五五金單位，折合國幣九一九，二一一，三二二元，土貨出口總值五七六，二九八，三八二元，復進口土貨總值四八九，三二二元，土貨出口淨值五七五，八〇八，〇六〇元，進出貨物共值一，四九五，〇二〇，三八二元，入超三四三，四〇二，二六二元，較前年（念三）同期（一月至十二月）入超數四九四，四五〇，九四五元，減少一五一，〇四八，六八三元。

全年金銀出超鉅大……去歲一月至十二月進口金銀，金幣五六，四七九金單位，生金二二四，九五一金單位，銀幣一〇，九六〇，七六八元，進口金銀價值共值二八一，四三〇金單位，折合國幣一〇，九九六，七六八元（銀條輔幣等包括在內，惟鈔票不在內）。出口金銀生金二一，〇二六，〇九九金單位，銀幣三六，三四九，九三一元，生銀三四，〇四四，四六六元，出口共值二一，〇三六，〇九九金單位，折合國幣七〇，三九四，三九七元（銀條輔幣等包括在內，鈔票不在內）。出超二〇，七四四，六六九金單位，折合國幣五九，三九七，六二九元，推前（廿三）年同期（一月至十二月）出超二六，二一六，五四三金單位，折合國幣二五六，七二八，一五一元，減少一九七，三三〇，五二二元。

西蘭公路近況

局方積極分別改善各項工程 今後西北交通定可日趨便利

（蘭州通訊）西蘭公路，長千三百餘里，中經崇山大川，工程艱鉅，沿途人工材料，俱感缺乏，有數十里不見村落人烟，或無石無樹無水之處，其困難情形，自非他路所可比擬，尤非少數之款所能完成，自經會興工動修以來，因經費有限，故於興工時，全線橋樑未能盡採用永久式者，路面需款尤鉅，至今尚未鋪築，自去年九月西北國營公路局接管該路後，除分段成立養路工程事務所，組織道班及橋工隊，設法維持行車外，並積極籌劃改善工程，以利交通，數月以來，進行頗速，前（十三日）據局方負責人談改善工程進行狀況，擇紀於後，㈠平涼八里橋工程，該橋係鐵筋混凝土丁字梁式者，全長二十公尺，分兩孔，已於去年十月間完成，㈡涇川橋工程，該處河面遼闊，水流甚急，橋十七孔，共長一百三十公尺，聞前建築時，因限於經費，大部利用舊有基礎，並以運輸困難，洋灰價昂，使用石灰砌築，以致去夏山洪暴發，一部份被水冲毀，管理局接管後，即籌劃修復，爲堅固計，設法撥運洋灰數百桶，並招工建築，已於去年十一月開工，預計本年五月前後可告竣，現時搭有便橋，行車尚無困難，㈢西咸段加高路基，及橋涵工程，自西安至咸陽一段，交通繁劇，去年秋灃河决口，該處路基，被水冲毀，修復並加高土方工程，業經告竣，共附近橋樑三座共長四十六公尺，已大部完成，加寬磚拱涵一座，及添建水管十一道，業經全部竣工，㈣平涼東四十里鋪木橋，該橋三孔，全長十八公尺，前被匪焚毀，已於前月修復，㈤邠縣亭口過水路面工程，亭口河河面寬一百餘公尺，建橋費鉅，開因經費關係，前建過水路面，管理局接管前，一段被洪水冲毀，已籌劃改建，現預備石料，俟天氣稍暖，即開工建築，㈥定西峽口橋工程，該橋係石台木面半永久式者計五孔，全長三十公尺，前建築橋墩之一部，管理局繼續進行，已於去年十二月底完成通車，上列各項，均係急要而刻不容緩之工程，局方已分別告竣，或在進行中，其他工程甚多，如路綫之坡度大，或灣道急者，均擬設法改善，橋涵之臨時式者，擬分別改爲永久式，或半永久式，路面一項，亦在計劃中，惟是路線綿長，需款甚鉅，若能使工程費有着，分別改善，則西北交通之要道，必可日趨便利云。

伊盟七旗防共總指揮 康王抵幷謁閻

請示防共機宜幷報告防務 七旗有兵萬餘擬統一編制 康王英武富有國家觀念

（太原通訊）伊盟達拉特旗札薩克貝勒，新任七旗防共總指揮康王濟敏昨偕參謀長慕乂生等，乘自用汽車由大同來幷，進謁閻副委員長，請示並報告七旗防共事務，康王在同，稍有感冒，前日來幷，係自己駕駛汽車，沿途勞頓，昨日在招待處休息，定今日分訪各軍政要人，幷定期謁見閻副委員長，記者昨午往訪，由其參謀長慕乂生代見，據談伊盟七旗，（達拉特旗，杭錦旗，準噶爾旗，郡王旗，扎薩克旗，烏審旗，鄂托克旗，）與陝北毗連，各旗爲綏靖地方，防剿共匪起見，三月前曾在沙盟長王府內會議，共推康王爲七旗防共總指導，由沙盟長委任，並呈報軍事委員會備案，康王受命後，即赴京晉謁蔣委員長，請示防共機宜，月前返綏訪謁傅主席，王師長，幷返旗料理事務，玆爲向閻副委員長請示防共機宜，幷報告防共事務，特來幷晉謁，伊盟七旗，共有兵約萬餘人，現正擬統一編制訓練，以增厚防共力量，各旗現甚安謐，防共總指揮部，俟康王由幷返旗後，即成立，又談達拉特旗區域，東起薩縣，西迄臨河，五原，東西約千餘里，南北約二三百里，人口共計十餘萬，土地適在河套，甚爲肥沃，物產豐富，以煤炭最爲著名云云。聞康王現年三十餘歲，富有國家觀念，頗爲英武云。

棉業運銷合作社 擴充工作

品級之佳爲國內冠 紗廠滿意獲利甚多

（邯鄲通信）河北省棉產改進會邯鄲區指導所，自組織棉花生產運銷合作社以來，各該社所出之皮花，均係原乾潔白純淨，與普通花商皮花之攙水攙粗攙雜者不同，故各廠試用後，莫不爭相購用，惟各社創辦伊始，出花不多，年內已銷售一空，計靑島華新購去七百七十包，衛輝華新購去六百七十包，彰德廣益亦購去六十九包，各該社所出皮花，經中央棉產改進所分級室派員分級，計優級次優佔百分之六十四，上級佔百分之二十，次上及以下台佔百分之十六，品級之佳，爲國內各棉社所不及，所售棉花，均依品級定價，尤爲國內所罕見，紗廠均屬滿意，即各社獲利亦甚鉅，計盈餘達二三萬元，所提公積金，亦達數百元以至千餘元，河北省棉產改進會以該所工作，收效甚宏，爲擴充該所計，已召該所主任顧貞祥，到平面商明年度工作計劃，聞顧明日北上云。

眼鏡鋪主被砍

見財心動約夥持刀打劫 夫婦熟睡受傷大喊救命 匹夫無罪懷璧其罪

（北平通信）前門外打磨廠門牌一百四十三號，鈺山齋眼鏡鋪，鋪掌回淸泉，年四十四歲，棗強縣人，妻李氏，年二十三歲，北平人，該鋪係兩間門面，勾連一裏間，爲回夫婦之臥室，並作櫃房，昨晨二時許，回夫婦熟睡時，被人用刀砍傷，當大喊救人，兇手即行逃去，及該管外一區署第十派出所巡官曹鴻壽聞訊，率警往查，兇手已潛逃無蹤，查得回淸泉左手腕及臉部各一刀，左手腕之傷甚重，僅剩筋皮之連絡，李氏則左眉及左肩上各一刀，訊以被砍之經過，回夫婦謂因屋中無燈光，未看出兇行者係何人，又詢素與何人有仇，則謂，僅三日前，因孟華亭在伊門外設落花生攤，曾有爭執，並驅之他去，致起衝突，曹巡官乃派人送回夫婦於市立醫院，立即率警至打磨廠一百四十二號太谷店，捉獲孟華亭及其妻于氏，帶歸一區署，孟供，年三十七歲，景縣人，曾與回因攤爭吵是實，但絕不敢行兇。于氏供，年二十三歲，北平人，伊夫夜間絕未外出，更無行兇之事。至昨晨八時，回夫婦上藥後，由醫帶之歸外一區署，經署長李亞權等再訊，回夫婦謂有打磨廠已歇業之斌賓店中華山齋眼鏡作房鋪掌黎洪彬等，常赴伊鋪內串門。乃立派警探將該華山齋鋪掌黎洪彬（年十九歲，東鹿縣人），鋪夥劉洪世（年十八歲，冀縣人），楊庭貞（年十七歲，冀縣人）等三名捕獲，查得黎洪彬身上有血跡，並抄出栄刀兩把，一併帶歸外一區署研訊。黎洪彬等供稱，伊等常至該鈺山齋，見櫃內有存款四五千元，又悉日前回與孟因擺攤衝突，結有新仇，故由黎起意，商同劉楊，殺人刼財，移禍於孟，黎劉各持栄刀一把，撥門進鈺山齋回夫婦臥室，以回已醒，故先由黎將回砍兩刀，李氏則係劉所砍，當時回夫婦大聲求救，並聞門外有人，急慌中未及搶款，即行逃歸，乃着李署長以案情既白，黎劉楊及孟夫婦取保釋放，昨日下午，被害人夫婦，已備文送案於公安局。

鄂南陽新縣 製發勸孝歌

所謂天地百行以孝爲先 最是詞意委婉切深動人

（漢口通訊）湖北第二區行政督察專員公署，以鄂南陽新縣，亂倫事極多，根本對蔣委員長所提倡之八德，不知爲何物，特爲擬製勸孝歌八則印發張貼，俾使民心爲之一轉，其詞意委婉，深切人情，爰錄如次，以饗閱者。

歌一　一要孝，想當初，十月懷胎，七尺軀，

從頭起，苦煞爺娘，肚裏飢，吃母肉，渴飲母血，老娘親，好一似，痛坐囚車，兒奔生，娘奔死，人鬼關別，生下了，忙製辦，衣服鞋靴，吵百日，無晝夜，天昏地黑，兒睡乾，娘睡濕，不敢歪邪。

歌二　二要孝，想起來，三年乳哺，養育娟，

耗精血，晝夜不休，大小解，任縱橫，不嫌兒臭，寒和暖，渴和飢，都掛心頭，除非是，天上月，難遂兒欲，要甚麼，辦甚麼，一予取予求，倘若是，朝來，三病兩痛，求醫藥，問卜筮，齋戒神祇。

歌三　三要孝，記從前，孩童時，行一步，

走一脚，難把心丟，如果是，老書香，延師課讀，曾通人，不習藝，便學放牛，管束嚴，最恐怕，兒心難受，放鬆些，又怕是，轉入下流，十分錯，過護兒，年紀尚幼，半點好，人前說，誇上層樓。

歌四　四要孝，年將弱，就是那爺衣破冠，

娘衣補，兒服新鮮，太忠厚，提防人，暗中打算，性粗暴，又怕惹，禍大如天，打映臉，充胖子，聘禮借債，看日子，娶媳婦，家室團圓，天同高，地同厚，親恩難再，想不了，說不盡，萬萬千千。

歌五　五要孝，未開言，淚流滿面，最可嘆，

寡貧寒，母憐汝，孤兒苦，嬬居冷淡，父怕那，後母虐，不敢續絃，賣糟糠，和野菜，自己下嚥，得錢文，買米兒餐，身尾破，雨淋淋，冰霜鏵且，眞個是，苦比那啞吃黃連。

歌六　六要孝，防着五更，鷄床頭告謹狀，

三更火，仔細思量，老年人，任憑地，衣裳骯髒，長舌婦，愛面子，時髦新妝，見爹娘，默無言，垂頭氣喪，進房裏，說又笑，色舞眉揚，娘勸恨，妻勸歡，居然兩樣，豈不是，人其面，禽獸心腸。

歌七　七要孝，把兒郎，相比較，兒的話，

聽不厭，娘說便焦，親吐痰，反噲嫌，兒糞親掃，肥兒丸，街上有，無健親糕，親一人，兄弟爭，兒多不吵，富養親，親不安，貧育兒嬌，一條心，兩條路，壞來對照，待爹娘，如待兒，孝子名高。

歌八　八要孝，引古物類，還反哺，往

羊跪乳，水獺祭魚，祥臥冰，宗哭竹，楊香扼虎，跪命，泣杖，革行傭，子歡娛，明得瓜，豆得豆，出汝傭，反汝，屋漏水，檐前滴，點點相符，感天地，動神羊，孝子多福，莫說那，天爺，大眼糊。

福利大戲院　老（鳴鳳社）

日戲票價：對號一元，花樓八角，特等六角，頭等四角，普通二角，捐稅在內

夜戲票價：對號一元六角，花樓一元六角，特等九角，頭等七角，普通五角

優待觀衆起見（對號上午十時預售）特將票價改爲經濟化

名震全球獨樹一幟泰斗鬚生

麒麟童

坤角武生 筱王虎辰　文武老生 楊瑞亭　時派花衫 王蘭芳

二十七日日戲：筱王虎辰 冀洲城　楊瑞亭 戲迷傳　麒麟童 坤驚玉變

二十七日夜戲：筱王虎辰 懷都關　楊瑞亭 蘇秦　麒麟童 六國拜相

本院預告　不惜重金挽友赴申興黃金大戲院主人數度情商將該院台甘特派花且色藝雙全名聞海上之坤角

金碧玉

◆准於二十八日登台◆

金城大戲院

地址 下關商埠街　電話 四一四八八

時間 二時半 五時半 八時半

價目 樓上三角 樓下二角 捐稅在內

◀今天繼續貢獻▶

明星公司轟動全國著名說部連集鉅片

●今天起映第二集●

啼笑因緣

張石川導演　胡蝶 鄭小秋 主演

本片共六集每集開映兩天連續開映請早惠臨

下期開映第三集

明星大戲院

票價：夜戲對號一元二角，頭等六角，二等四角；日戲對號一元，頭等五角，二等三角，捐稅外加，對號每日上午十時預售

二次來京　劇界泰斗

奚嘯伯

豔克琴　花面 大王 董俊峯　青衣 花衫 硯凌雲　架子 花面 韓富信　王法橋

胡月亭　馬履雲　王華甫　張津民　李慶山

今天日戲 下午一時開演：浣沙計　三進士　金雁橋　賀后駡殿（代盤關）　黃金台　（豔克琴 馬履雲 韓富信 硯凌雲 胡月亭 奚嘯伯 董俊峯）

今天夜戲 下午七時開演：戲迷傳　行路哭靈　大戰宛城　十道本　宮門掛帶　（王華甫 馬履雲 硯凌雲 董俊峯 豔克琴 韓富信 胡月亭 王華甫 奚嘯伯）

南京大戲院

章遏雲　王又宸

袁世海　芙蓉草　高維廉　貫盛吉

暨章劇團全班男女演員百十餘人一齊登台

今天日戲：破洪州　寶蓮燈　夜戲：紅鬃烈馬

明天日戲：征西傳　夜戲：賣馬　宇宙鋒

票價：日戲特廳一元，正廳六角，普通五角；夜戲特廳二元，正廳一元五角，普通六角；上午十時開始售票

白敬宇眼藥

眼科神劑　萬試萬靈

白敬宇大藥廠

各地藥店均有代售

華北總店 電話二三一一一號　南京支店 朱雀路 白下路 電話二二五〇九號

津浦鐵路客車簡明時刻表

民國二十四年十二月十日起實行

上行

站名	公里		302次滬平通車（餐臥頭二三等車）	72次浦徐區間車（頭二三等車）	22次浦津快車（餐臥頭二三等車）	306次浦平通車（餐臥頭二三等車）	74次徐濟區間車（三等車）	76次濟津區間車（三等車）	78次濟津區間車（三等車）
上海北站		開	10.00						
浦口		,,	1.40	7.10	9.45	16.20			
滁州	50	,,	3.05	9.02	11.20	17.42			
蚌埠	176	,,	6.38	13.55	15.18	21.15			
南宿州	266	,,	8.?7	16.42	17.49	23.24			
徐州府	341	,,	11.05	19.00	20.18	1.39	6.40		
臨城	408	,,	13.05		22.22	3.31	8.50		
兗州府	502	,,	15.47		1.28	6.09	12.28		
曲阜	519	,,	16.14		1.55	6.35	13.01		
泰安府	586	,,	18.15		4.02	8.38	15.37		
濟南府	658	,,	20.45		6.44	10.59	18.05	12.00	22.40
德州	776	,,	0.25		10.15	14.04		15.34	3.20
滄州	889	,,	3.29		13.36	16.46		19.21	7.39
天津總站	1010	,,	6.53		17.19	20.03		23.15	12.00
天津東站	1014	,,	7.30		17.28	20.45			
北平東站	1154	到	10.24			23.45			

下行

站名	公里		21次津浦快車（餐臥頭二三等車）	75次津濟區間車（三等車）	77次津濟區間車（三等車）	301次平滬通車（餐臥頭二三等車）	30[illegible]次平浦通車（餐臥頭二三等車）	73次濟徐區間車（三等車）	71次徐浦區間車（頭二三等車）
北平東站		開				15.50	19.30		
天津東站			8.50			18.20	23.00		
天津總站	5	,,	9.30	7.00	16.30	18.40	23.30		
滄州	125	,,	13.22	11.04	22.05	21.39	3.18		
德州	239	,,	16.58	15.21	2.18	0.20	6.49		
濟南府	357	,,	20.37	18.40	6.05	3.33	10.31	7.20	
泰安府	428	,,	23.07			5.43	12.51	10.29	
曲阜	496	,,	1.01			7.14	14.42	12.58	
兗州府	513	,,	1.41			7.50	15.31	13.44	
臨城	607	,,	4.25			10.16	18.04	16.58	
徐州府	673	,,	6.44			12.11	20.21	19.05	7.50
南宿州	749	,,	8.53			14.00	23.16		10.26
蚌埠	839	,,	11.23			16.19	1.43		13.37
滁州	963	,,	15.14			19.36	5.32		18.33
浦口	1014	,,	16.40			20.45	6.45		20.12
上海北站		到				7.45			

注意　南下赴京旅客請購下關站客票　[illegible]

車務處　浦口　電話 四一三九四　一一五二

毛明雲土地登記啓事

茲有坐落本市鼐倉橋東街第九號門牌地產，東至官溝，西至毛姓，南至毛姓，北至毛姓，面積一畝四分三釐七毫〇絲，茲因老契遺失，聲請補契，除另請公告外，特先登報聲明，如有異議，即向南京市土地局提出理由及證件爲要

時論　第十三號

中華民國廿五年一月十八日出版

目錄

十日論壇

日俄的交力與中國前途　暑木

論飢荒　乃文

學生運動應趨之途徑　待旦

日本的民族特性與其急進動

向經濟封鎖與意大利的經濟　梁愉甫

意阿戰雲瀰漫下的意大利經濟剖視　虹霓譯

善與惡的分際　徐自昌

日本南進政策與南洋華僑　彌陀

冬野先生（文藝）　陳克英

雜俎　林莊彪

華北僞自治運動的再醞釀

某國派人到閩活動

靜極思動的高佬蔡

桂白與日礦商借款

閩變份子在香港

蕭佛老之新任命

香港哈叭思轉變

國社黨在湘活動

編後廢話

南京時論旬刊社發行

地址：鐵管巷四達里十八號

電話：二一一八一

總批發處 南京太平路花牌樓書店代售　定價每冊大洋四分預定半年七角全年一元三角

京市社會

太公在此百無禁忌▲▲▲

漫寫狂歡中的廢曆新年

燒餅攤上的小三子專向女人脚上尋開心

花蝴蝶樣的少奶奶瞧不着電影大發牢騷

鄉下大姑娘娃兒成羣的向夫子廟跑

一日一夜的雨絲雪片、催走了這個廢歷年以後、昨天、已是大大地放晴了、你瞧、都會已披上了一件銀色的新衣、雖然有風、但是有太陽、昨天是多麼美麗可愛的呵、不錯、雪將更艱難英勇的義勇軍的行程、雪將使流浪在街頭的窮人、更感飄零的雪、將使以拾煤屑爲活的苦孩子、遭到更深的痛苦……

但都會的兒女們、是看不到這些的他們有的是長期的閒暇、詩樣的心情、從去冬一直到現在、雪景還是第一次看到呢、

★★★

天剛亮吧、孩子們是就已在被窩裏嘻哩哈啦的笑醒了、他們想到了穿上的新衣新鞋、還沒上街去出過風頭、心窩裏便樂得更高興起來、

★★★

街上、店鋪依舊關着門、但行人已比年初一熱鬧了許多、女人都穿着花綠的旗袍、眞好看呢！見了面、認識的彼此打着招呼、「恭禧恭禧」、笑在每個人的臉上浮漾着、鞭砲聲、也已少得多了、但孩子們玩的擯炮聲、却更起了勁兒、「拍─」燒餅攤上的那個小三子、把平時節下來的錢、全都買了一擯炮、數起來、怕有數十個吧、他見女人打他面前走過、他便對準她的脚跟「拍─」的擯一個過去、女人回過頭來了、小三子便把小指兒銜在嘴裏、朝她賊塌嘻嘻一翻、「小瘟三─」女人笑着、這樣啐着他、他得意地樂開了─隨着、喉嚨邊便挾出了一聲「拉車媽媽不開花來」、惹得路人都拍手狂笑起來、

★★★

燒餅店裏的三姑娘、看着馬路上一對對男男女女親熱地走過去、瞧得眼紅了、心內是那樣地忐忑地跳起來、她偕着她的三個小妹妹、和她的兩位姊姊也跑上街去尋開心、她心裏還樣想、「一年辛苦」、過年也該偷閒玩個痛快才好、六個娃兒、一夥子到夫子廟、小六子看到秦淮小公園裏的花燈、不由地叫起來、「啊！多少燈、紅的、綠的、還有……」三姑娘看見這個熱鬧的景況、笑得張大着口、比她做的燒餅還要大、她忘記了是在走路、竟一個不留神、踏在路上的一塊香焦皮、「啊喲」一聲、就四脚朝天的跌下一交、那些買花燈的先生姑娘們看見了！哈哈大笑、害得她漲了兩塊臉皮、低下頭向小巷裏跑、幾個小妹妹祇是歪着小嘴哭起來、

廢歷新年、民間俗例難移、京市各商店咸閉門休假、鑼鼓喧天、香烟繚繞、而尤以夫子廟一帶更甚、圖中所示、即爲夫子廟前熱鬧情形、（國際社攝）

★★★

中飯後、對面那姓黃的家、喚來了一部白牌汽車、男的女的擠上了四個、說是去看雪景、大家都向他們拋着羨慕的眼光、雪眞眞好看啊？心裏都這麼想、

突然、那邊響過來了一陣鑼聲、那個小三子首先喊起來了：去看木人頭戲呀、人跟着人們湧過去了、那些在雪地裏玩得新衣變成舊衣了的孩子們、聽到鑼聲、也便停止了挖雪的工作、連跑帶跳的擠了過去、喂、老黃、點一齣猪八戒招親吧、」人叢中有人這麼喊、孩子們聽到猪八戒的大名、都不自禁的鼓起了掌來、大人們回過頭來瞧了瞧那些孩子的樣兒、個個的臉上、都已沾滿着污泥、活像一羣小猪八戒、便也指手劃脚把肚子都笑痛了、

★★★

二時多些、客堂裏的那一對小夫妻、說是出去看電影、但過了一個鐘頭以後、却又跑了回來、娘姨怪俏的過去問、「張先生、怎的這麼早、便回來了」、「倒霉、跑了四五家電影院、都客滿嘜呢、」穿得像隻花蝴蝶樣的那位少奶奶這樣的回答着他、娘姨似乎有些不相信「那來的那麼多的人呀」、「傻瓜、今天是初三呀、大家都空的」、娘姨聽了、呆住了、她的心裏有點兒黯然、

★★★

街上飄來了叫賣晚報的聲浪、夜又來了、人們都潛意識的嘆着一日的容易過去、

孩子們回家後沒事做、便拉着爸爸玩昇官圖、二哥一下便昇做了將軍、但最小的三弟却跌做了叫化子、三弟有些不服氣、爲什麼他可做將軍我做叫化子呢、他用力的在二哥的屁股上搥了一拳、於是兄弟倆鬧起架兒來了、

★★★

黃昏、聽見娘姨在問亭子間裏的那個年青人、「一個大年初三、蹲在房裏幹麼呀、」「寫文章」、年青人的聲音、怪興奮的、大概在做新年下雪的詩吧、

★★★

啊、在都會人的眼裏、是多麼美麗可愛的一天呵

公餘聯歡社一屆社員大會

到代表社員來賓數百人　會後表演遊藝

公餘聯歡社、於昨（二十六）日下午一時、舉行社員大會、及兩週年紀念、到常務理事褚民誼、雷震、許靜之、總幹事張劍鳴、副總幹事戴策、市黨部代表社會局代表及社員來賓等數百餘人、由褚民誼主席、領導行禮如儀後、即由主席報告、略謂今天下午、因有遊藝會、現在只能舉行簡單儀式、好在本社兩年來經過、大半已在公餘半月刊上登載、無庸再作口頭報告、其比較重要者、就是關於本社章程、略有修改、應請大會追認、及下屆理事名單、亦應請大會公決、無異議通過、遂宣告閉會、嗣即表演平劇、幌劇、以娛社員、其節目均極精彩、甚得社員贊美云、◇◇◇

南京市立醫院

定於二月一日正式開幕　門診時間排定

京市中華門內下江考棚之南京市立醫院前以院址湫溢、病家多感不便爰由市府籌款建造洋房一所、以爲門診部之用、該院曾於日前、先行開診、茲復定於國歷二月一日上午十時、舉行開幕典禮、業已函邀各界、屆時參加典禮、關於該院之門診時間表之排定、玆錄於下、

門診掛號時間

內科每日上午九時至十一時

小兒科每日上午九時至十一時

外科每日下午一時至三時

眼耳喉鼻科每星期二、四、六、下午一時至三時

婦科每星期一、三、五下午一時至三時

產科每星期二、四、六、下午一時至三時

候診講演

內科九時半至十時

小兒科九時半至十時

外科一時半至二時

眼耳喉鼻科一時半至二時

婦科一時半至二時

產科一時半至二時

診療時間

內科十時至十二時

小兒科十時至十二時

外科二時至五時

鼻耳喉眼科二時至五時

婦科二時至五時

產科二時至五時

中農所調查

小麥線虫病之分布作設計防治之根據

中央農業實驗所、鑒於小麥線病之爲害麥產、不亞於黑穗病類、該所特派員舉行國內小麥綫病之分佈調查、藉以測知該病之分佈概況、而爲設計推行防治上之根據、現就蘇魯皖冀等二十三省五百六十五縣中、考察結果、得知（一）全國各省中、察綏甯甘冀晉魯豫蘇皖鄂川浙贛湘黔閩等十七省皆確有此病之存在、（二）此病在長江流域之蘇皖鄂湘浙贛等六省、及黃河流域之綏甘甯魯豫等五省、分佈最廣、（三）此病於我國極南之粤桂滇三省、似不存在、又於北部陝青康三省之麥種中、亦尚未發現此病癭粒、（四）在蘇魯皖冀等地之農家麥種中、共混有癭粒量、有達全麥重量百分之〇、七八者、

革命先進文凱旋

困居逆旅聊倒不堪　國民黨怎不救濟？

記者于前（廿五）日、在溯風凜冽中、跑到城北、得謁革命先進、文凱旋先生、暢談甚久、先生乃湘之長沙人、自幼隨父官遊閩省、在庚戍歲四月十二日得先烈黃克强譚人鳳總理之介紹加入同盟會、追隨總理、奔走革命、曾任旅長、師長、軍長等職、推翻專制、卓著奇勳、並獲有閩省都督孫之一等勳章、又牙章、又一等名譽獎章、且有總理賞給名譽牌、又「博愛」二字、皆總理親筆書贈、前閩省專制政府、知先生爲革命黨徒、將先生家產悉數沒收夫人死難、有總理批示及現在閩省黨部之證明文件、煊耀一時之革命先進、而今困居逆旅、麵包問題都難解決、能不悲哉？

社會金針

新年漫話　曼達

公務員說：「我們每年要過兩個新年、過陽歷年是放假三天、過陰歷年是請假五天、豈不樂哉樂哉」。

戲院經理說：「我們一年只撈兩筆進賬、陽歷年中的生意特別好陰歷年的生意更好」。

叫化子說：「過陰歷年時、肚皮裏邪飽了肉皮、過陽歷年時油腥氣都沒有聞到過一點」。

新聞記者說：「過陰歷年好、過陽歷年也好、我們總是不休刊、眞倒霉」。

寧波著名土產

泥螺大王

南京總經理　蔣復興食品號

鮮味無比　下飯健將

試嚐之後　方知佳品

總店：下關大馬路　電話：四一〇五三

一支店：下關二馬路

二支店：城內太平路　電話：二三六八九

泰記糟醃廠　廠址：鎮海大碶頭

總發行所　上海敏體尼蔭路敏村十五號：電話八零八零六

天然鮮味晶

國貨調味珍品

質料素淨　鮮美無比　維太命多　有益身體

南京經理下關大馬路

蔣復興食品號

第一支店二馬路

第二支店太平路

發行所上海勞合路七九號

電話九〇二三六

廠址閘北譚子灣三九五號電話四二〇七八

註冊商標　百靈牌

鵝掌風藥水

此水專治手掌脫皮起泡粗燥開裂或痛或癢及一切皮膚開坼等症搽擦一瓶立見奇效多至三四瓶保可治愈如不見效包退還洋詳細說明函索即寄每瓶大洋一元外埠加寄費大洋二角

南京總經理　中美大藥房　地址中華路府東街

分銷處

太平路花牌樓　金陵大藥房

北門橋魚市街　東南大藥房

中山路大行宮　兄弟大藥房

上海法租界貝勒路西門路口均益里倪文鼎醫院發行

功能：補血養元、強身健胃、寧神益腦、種子調經、

大瓶二元　小瓶一元

血中寶

老人氣衰血弱、小兒先天虧缺、皮黃肌瘦、腎虧夢遺、一經服後、立見奇效、

總批發上海四川路北二天堂分行

各埠藥房均有出售

◘駐京總批發處◘

建康路黑廊巷望鶴樓一號

大康洋貨莊

首都大戲院

今天照常開映三場　二時半　五時半　八時半

非常大貢獻

「胡蝶」全部有聲對白歌唱

兄弟行

高占非・舒繡文・朱秋痕・等合演

大導演程步高大傑作

是名片姊妹花的兄弟篇是鄭正秋先生的紀念作品

贈券暫停　（明星公司非常巨製）

救濟失學兒童
社局增辦短期小學
上學期開一百班成績頗良好
本屆決再增收五千學齡兒童
校址已擇定四五十處

社會局暨敎委員會，爲實施義務敎育救濟失學之學齡兒童計，曾於上年度計劃舉辦短期小學二百班，上學期僅能實開一百班，成績頗爲良好，本年度經決議爲完成是項計劃，計決增開一百班，按每班可收容學齡兒童五十人，計一百班將增收學齡兒童五千人，惟校址之選擇標準計爲如下之兩項，一、須於失學之學齡兒童衆多之地方，二、需要之地方，但須合於以上二項標準，頗爲不易，該局刻正委各區公所代辦，聞已擇定四五十處，其餘尚在愼擇中，俟校址覓安後，卽着手開辦、

新年後第一聲
季陶杯籃球賽
海軍軍校等六隊告捷
財政得兩分免吃鴨蛋

勵志社主辦之第一屆季陶杯籃球賽，昨（念六）日爲星期例假，共有六幕戰事，日來大雪數日，場內積雪盈寸，幸該社體育科顧慮周到，連夜剷除積雪，場地乾燥，比賽得以如期舉行，結果甲組海軍、軍校得利，乙組遺族、製藥力行、北斗等四隊奏凱、甲組海軍對財政之役，財政賴鄧賢之一投得以打破鴨蛋、玆略誌各場戰況如次、

第一場

乙組勵部遺族對黑白、九時開始、黑白上場、聯絡尙佳、得以十二比六結束、上半時換邊後、遺族努力反攻、黑白反現鬆懈、結果三十四比念九、遺族反敗爲勝、

第二場

乙組社部製藥對練習營、於十時開始、雙方球藝平平、殊少精彩、上半時七比五、製藥佔先二分、休息後、局勢一仍故轍、毫無改變、結果十七比九製藥奏凱、

第三場

甲組海軍出戰財政、海軍實力優於軍校、財政之大敗特敗、故意料中事、開賽後、海軍卽大舉進攻、僉有德尤爲活躍、分數扶搖直上、上半時臨了時、財政鄧賢得球遠射中的、掌聲四起、羣呼打破鴨蛋不止、結果六十四比二、海軍佔絕對優勢、再鼙聲中、海軍毫不放鬆、財政抵抗無力、一蹶不振、結果一百四十二比二海軍大勝、

第四場

乙組志部力行戰騎鋒、午後二時開始、雙方半斤八兩、殺得難解難分、上半時十比十、春色平分、結果力行賴趙仲仁一再努力、得以二十二比十九獲勝、

第五場

乙組社部迅雷對北斗三時開戰、北斗實力雄厚、迅雷上半時、猶能支持、二十六比十八、北斗佔先、換邊後、北斗予取予求、迅雷見反攻無效、全體退守、結果北斗以五十五比二十七奏凱、

第六場

壓軸戲、甲組軍校戰國府、軍校五虎將、代表京市、赴滬參加世運預選、起用第二隊選手、但實力仍極雄厚、開賽後、雙方你來我往、空氣至爲緊張、比數亦至爲接近、相差僅在一二分之間、上半時結果十二比十一、軍校僅佔先一分、再戰聲中、軍校健兒、愈殺愈勇、劉夢九、高凌昶、神出鬼沒、國府隊聲嘶力竭、防不勝防、軍校得以暢所欲爲、結果四十比十七、軍校獲勝、玆錄今日戰績及明日秩序如下、

今日總帳

（乙勵）遺族勝黑白三十四比二十九
（乙社）製藥勝練習營十七比九
（甲組）海軍勝財政一百四十二比二
（乙志）力行勝騎鋒二十二比十九
（乙社）北斗勝迅雷五十五比二十七
（甲組）軍校勝國府四十比十七

明日秩序

（乙社）新運－北斗三時
（乙勵）葆光－豹隊四時

南京市立小學概況（七）
（金虹）

（本報特訊）國都南奠、人口激增、南京市之小學敎育、雖日形發達、然仍屬求過於供、據敎育當局統計、南京市中之市立、公立、私立等各種之小學、共計一百八十三校、就學兒童不下五六萬、然失學兒童、仍有二三萬之多、由此可見南京社會需求初等敎育之切且殷也、玆經記者向市當局、探得市立各小學之概況、共記四十五校、爰分五區、臚述如左、以窺京市小學敎育之一斑、

（一）東區

凡十校、㊀逸仙橋小學、校址、中山東路逸仙橋、校長、季禹九、學級、十九班、學生、男性六百一十六人、女性四百零九人、敎職員、男性二十人、女性十二人、每月經費一千七百九十一元、㊁大行宮小學、校址中山東路大行宮、校長周仁華、學級、八班、學生、男性二百人、女性一百七十九人、敎職員、男性十一人、女性三人、每月經費八百二十五元、㊂鄧府巷小學、校址、國府路鄧府巷、校長徐雁賓、學級、八班、學生、男性二百三十六人、女性二百零二人、敎職員、男性十二人、女性二人、每月經費八百一十四元五角、㊃大中橋小學、校址、大光路、校長、周金鐸、學級、十班、學生、男性二百七十二人、女性一百七十三人、敎職員、男性十三人、女性五人、每月經費一千零二十八元、㊄盧妃巷小學、校址、會公祠、校長葉繼祖、學級、十一班、學生、男性三百零四人、女性二百四十二人、敎職員、男性十三人、女性八人、每月經費一千一百一十五元、㊅遊府西街小學、校址、蔡家花園、校長、黃景芬、學級、十四班、學生、男性四百六十一人、女性三百十四人、敎職員、男性十一人、女性十四人、每月經費一千三百五十元、（七）三條巷小學、校址、三條巷、校長方明、學級二十班、男性六百十二人、女性四百二十六人、敎職員、男性二十人、女性十四人、每月經費一千八百元、（八）香鋪營小學、校址、香鋪營、校長、龍輝漢、學級十四班、學生、男性四百四十七人、女性二百四十七人、敎職員、男性十四人、女性十二人、每月經費一千三百九十元、（九）二條巷小學、校址、二條巷、校長、黃德正、學級、八班、學生、男性二百四十六人、女性一百六十四人、敎職員、男性九人、女性五人、每月經費七百九十二元、（十）馬路街小學、校址、小楊村、校長、郭英材、學級六班、學生、男性、九十五人、女性五十三人、敎職員、男性五人、女性七人、每月經費九百元、

（二）南區

凡八校、㊀武定門小學；校址：門東小心橋、校長、王桂林、學級：十三班、學生：男性二百五十一人、女性二百五十人、敎職員男性十六人、女性七人每月經費一千三百零二元五角、㊁馬道街小學：校址：馬道街、校長：吳瑞芳、學級十六班、學生：男性二百八十九人、女性三百三十四人、敎職員：男性十一人、女性十八人、每月經費一千六百五十四元、㊂新廊小學、校址：長樂路、校長：査鴻藻、學級十四班、學生、男性四百零六人、女性二百五十四人、敎職員、男姓：十八人、女性六人、每月經費一千三百五十元、㊃小西湖小學、校址、門東小西湖、校長：張家衡、學級：十四班、學生男性四百十人、女性二百三十人、敎職員、男性十九人女性六人、每月經費一千三百五十元、㊄荷花塘小學、校址、門東荷花塘，校長張浣英、學級、八班、學生、男性一百八十五人、女性一百五十二人，敎職員、男性五人、女性五人、每月經費八百二十四元、㊅集慶路小學、校址、門西倉頂、校長、章炳生、學級九班、學生、男性二百八十四人、女性一百七十四人、敎職員、男性十一人、女性五人、每月經費九百二十六元、㊆船板巷小學、校址、船板巷、校長、鄭德瑾、學級十四班、學生、男性三百六十八人、女性二百九十九人、敎職員、男性十人、女性十四人、每月經費一千三百五十元、㊇雨花路小學、校址、中華門外雨花路、校長、徐子長、學級、十班、學生、男性二百七十二人、女性一百六十五人、教職員男性、十四人、女性四人、每月經費一千零七十一元五角（未完）

中國地質學會
翁文灝當選理事
今日參觀京中地質機關
昨紀念丁文江

中國地質學會第十二次年會、於昨（二十六）日上午九時半假本京實業部地質調査所開幕、到該會會員八十餘人、經推定謝家榮、李學淸、李毓堯、翁文灝、楊鍾健等五人、擔任年會主席團後、卽由翁氏主席、先舉行丁文江先生紀念式、首由黃汲淸報告丁氏史略及丁氏對於中國地質界之貢獻、繼由翁文灝報告丁氏對該學會之努力及紀念丁氏方法、擬由該學會設置丁氏紀念獎學金、俾垂久遠、次舉行事務會由書記會計及編輯依次作過去一年來之工作報告、至正午始散會、下午二時、舉行論文會、由謝家榮等宣讀論文、計共六篇、至四時半、讀畢、散會、該會定今（念七）日上午參觀本京地質機關及陳列館、下午舉行特別討論及論文會、

（又訊）中國地質學會第十二次年會、昨（念六）日上午書記報告該學會本年票選理事三人、結果如下、（一）翁文灝、（二）楊鍾健、（三）黃汲淸當選、（按該會理事共爲九人、每年改爲三分之一）、

冬令講學會
今日開講

首都各學術團體發起之冬令講學會、籌備現已就緖、定今（二十七）日起在中央大學致知堂開始講演、第一期主講人、及講題原經決定、惟其中樊仲雲及馬超俊、因事改於第二期中參加、故程序略有變更、二月二日之主講人、尚未決定云、

上海君毅中學
在京招生
考期定一月卅一日

上海君毅中學爲滬市黨部紀念滬市部已故同志張君毅烈士而設立、成立已來已有八年之歷史、學生人數已達七八百人之多、故自去年新校舍落成後內部設施已臻盡善盡美境地、本屆爲便利蘇省及華北東北、男女生投考起見、特派員來京、設立招生處、現報名處、借設本京中華路靑年會內、H來報名者甚爲擁擠、考期定於一月三十一日、據該處招生主任徐恭謙君談、口試須擬請該校校長黃造雄氏親來京主試云、

敎育談片

猶爲未足

南京自奠都後人口逐漸增多，據上月首都人口統計，已有一百多萬，在此百多萬的社會人羣中，市上僅僅設有小學一百八十餘所，（公立，私立、市立，均在內。）僅僅能容集四五萬就學兒童，，無怪乎市內失學的兒童太多了！

有良好的資質的兒童，得不着相當的學校求學，還實在是一個莫大的憾事！尤其是現在的中國、民智非常低落的時代，這種初等教育，還不能儘量貢獻社會，實在是國家一個莫大的損失？教育當局，何嘗未會另辦及此．惟以經費不能盡量的作教育之用、遂使每想擴充，輒感掣肘，因之得過且過，將這個關乎國家社會的命脈源泉，於畏難苟安中只好恝然視之，竟醸成今日兒童失學之重大問題．

現在京市社會局．爲救濟失學兒童起見，已決定添辦短期小學四五十所，我們固不能不承認還是失學兒童的福音，但我們可以說：猶爲未足、要知現在的國家社會的兒童卽未來的國家社會的主人翁，未來國家的強弱，社會的興衰，全視未來的主人翁賢與不肖，現在的兒童，連還義務性的初等教育、尚談不到，將來還能負起國家社會的重任嗎？現在社會，已經科學化了．將來社會，是更科學化的，每一個份子都要能健全，才能組成一個健全的社會，所以這百萬人口的首都，以現在已有小學外，僅僅添辦四五十所短期小學，我們衡量現在需求的情形，實在覺得猶爲未足．

南京市政府 第一五九期 公報出版

南京市政府公報第一五九期出版本公報內容編制計分會議規委法令公牘報告統計特載附錄各欄材料豐富圖表新穎每月出版一期現第一五九期業已出版定價每本大洋一角本市開明圖書敎育用品社及正中書局均有代售如欲訂閱請向市政府秘書處編譯股接洽可也

倪光和律師 受任 中山東路 中華池盆浴堂常年法律顧問啓事

玆受上開當事人之聘如有侵害該池一切法益本律師當盡依法保障之責
事務所　西華門國條巷春和里一號　電話二二五八六
諮他地址大行宮　電話官房二三一九四　普通二一六四六

中央醫院

掛號時間一覽表

	外科	內科	小兒科	牙科	泌尿科	外科	產婦科	眼科	耳鼻喉科	骨科	皮膚科	肺癆科
普通號	每日上午九時至十一時	每日上午九時至十一時	每日上午九時至十一時	每星期二四六下午一時至三時	每日下午一時至三時	每日下午一時至三時	每日下午一時至三時	每日下午一時至三時	每日下午一時至三時	每星期一三五下午一時至三時	每星期二四六上午九時至十一時	
特別號	每日下午三時至四時	每日上午十時至十一時	每日下午二時至四時	每日上午十時至十二時	每日下午三時至四時	每星期一三五上午九時至十一時	二四六下午二時至四時	每日下午四時至五時	每日下午三時至五時	每日下午四時至五時	每二四六上午十時至十一時	每日下午三時至四時

附註

（一）診病時間特別號按掛號序診看普通號上午自十時起下午自　時起（二）凡掛特別號及急症號者均在特別掛號處掛號（三）掛號不限時間（祇以確係急症此項急症向需即刻診治者爲限）（四）病人來院掛號後卽持診券赴科就診如須轉科診治者（例如內科轉外科是）其所掛之號不論何種除牙科外在當天內均可適用隔日重行掛復診號（五）各種診券未經本院蓋章者概作無效科除牙診券有效期間爲六個月外其他各科普通診券可長期應用倘有遺失須另行納資補券（六）例假日及星期日除急症外普通及特別掛號概行停止

凍瘃靈藥 元下

凍瘃橡皮膏　專治未潰凍瘃　紙袋包裝奏效神速　攜帶便利　每袋一角每打一元外埠郵票實收
凍瘃藥水　專治未潰凍瘃透明潔淨靈驗非常　每瓶三角　每打三元　批發從廉
琥珀膏　凍瘃潰爛不易治癒此膏能止痛退炎去腐生新收效較一切藥膏爲靈　大盒一元　小盒五角

發行所　大行宮利濟巷　元下公司
電話　二一八七九號

經售處
浦口　馬泰和藥號
下關　五州大藥房
珠江路　陸沄記百貨店
朱雀路　中南襪廠
昇州路　五州大藥房

琴姬羅吉絲　弗雷亞斯坦
兩大明星合演諸詼歌舞名片
百萬金驚人鉅製
舞由繡舞指負指新五由大樂宿譜千美由好塢性選
蹈錦天蹈導責導曲五音支名所製餘女全萊女中出

Ginger Rogers & Fred Astaire in „ Gay Divorcee"

不知新了多少耳目！不知狂了多少男女！

國民大戲院下期特殊貢獻

國民大戲院

場場滿座　今日請早

今日三場　開映二時半　五時半　八時半　價目　樓下一律四角　樓上六角八角

韋斯摩勒

最崇拜而認爲唯一勁敵之體育家

漢門勃立克等合演

泰山奪寶

加映却利卓氏主演傑作「假泰山」滑稽短片

出死入生伏虎蠻征
蹈火渡水飛騰跳躍
跨獅斬鱷奪寶刼美

加映中央電影場攝製第三十七號　中國新聞

內容節要
▲首都中央商場開幕
△全國各大學校長學生代表晉京會謁
▲陝西公路建設
△浙贛鐵路通車典禮

稿訣：短！雋！辣！

詩語隨筆

任志

在文學商業化的今日，詩作最不容易有很快的進展，可是每個詩作者，這時更得認識了自己的任務，努力的掘發，這樣，詩的花圃中，才不至荒蕪下去。

詩的作者，需要有一貫的人生哲學。

詩的爭重要的起源之一還是勞動。

詩人的職務是給人類帶來理想的麵包。（加拉斯，兌底埃爾。）

詩所不能不有的是詩的實質，至於文字的本身，那是散文和韻文儘可以一樣的。

詩的有無內容，只看詩的內容有無社會的藝術價值，就是說作者從人生中觀察出來的某種意義有否價值。及是否把這某種意義極完滿的表達出來？評判一首詩的好壞，至少評者需要完全了解這詩的意義，而還了解的工夫，更非是具有特殊賞鑒力的力不能辦到。

沒有實生活的經驗，便沒有產生出偉大詩篇的可能。

詩不是做為消遣娛樂的華麗字句的堆砌。

同樣的謝冰心也只是在自我的圈裏，或再大一點，家庭與學校的圈裏面，抒舒她的情思。

詩，得忠實於詩作的人們的努力而來造就他的成果的，不能在「玩玩而已」的人們的筆底下，開出花來。

把詩和歌謠相混，是不相當通的事情，但歌謠的價值，有時，却超過詩。

詩，這東西是利用簡短明快的形式，作現實生活的某一黑暗角落的透視的藝術。

徐志摩在運用格律與詞句方面得到很大的成功，他的想像的豐富實可以驚倒人的，然而他很少見到汚濁的社會！

愛國詩人的產生，在現實的中國，是和水與麵包對人類關係一樣的需要了。

一封平凡的信

山松

朋友：

也許你很驚訝的接過這一封信，以為我在你的面前迷途的羔羊似的還有提起筆寫一點意見給你的勇氣呢；也許你接了信，不值一盼地把它撕得粉碎碎呢？朋友，過去的一切都是我的不是，我那狹窄的度量，種下了百死莫贖的罪孽，害得你活潑的心思也墮入苦悶的深淵裏！你嫌我恨我罵我，姑儘不論，請你稍為忍耐一下，你的腦海裏掀起了怒濤，不要讓它過度的澎湃！收納了我這脆弱的心深處發出來的苦衷吧！

我還記得，我倆初次認識的時候，一見傾心，精誠相向。那時我的心裏是難以形容的愉快，我覺得在黑暗的面前驀地起了萬丈光芒！我得勝似地私自慶祝得了一個知己。在各方面，我們得以光明磊落的態度，嚴正不苟的精神，互相切磋，勵勉，告誠，這是交友的道理，也就是交友的目的。我虔誠地馨香禱祝我倆的友誼與日俱增，我倆幸福的前途也在預期中的！

不久我倆的意志有些不合，我一時的過失，出言不遜，因此你痛恨至今，一句話也不說。以嚴酷冷靜的態度對待我。目我為路人。甚至視我為敵人了！肆意攻擊，無形挑戰，這些我感到絕大的苦痛，寢食也不安了！朋友，我一顆無邪的心，恨不得拿出來呈現在你的面前求你原宥！

一切都是我的錯失啊！凡是青年人所有的不可移拔的意氣，我也是少不了的呀！我也一言不發，當時也沒有向你解釋的勇氣，因此你對於我的友情更見冷淡了！

朋友，我為了良心的譴責，今天十二萬分誠意的向你懺悔，請你大量地原諒我吧！我倆以往的情深義重難道都付諸流水嗎？你也應該負點責任呀！不能專責我的過失。我們的意見不同，儘可以不相關問，但是我們的友誼仍然是和平的延長下去。我們為了民族的生存，為了打破我們的敵人，必須在同一戰線同一目標之下攜手起來呀！不要為了一時的意氣，自相殘殺的呀！

朋友，我們放棄了以往浪漫的生活，離開了可愛的故鄉，別了慈祥的雙親，活潑的弟妹，跑到遠遠的冷清清的一無所戀的地方來求學，我們為的是什麼？難道是步們天生賤骨，自甘受苦！朋友，不要忘記了我們共同的敵人！不要忘記了我們民族的船是在波浪洶湧風雨交作的大海中飄蕩！我們是以校作家，同學就是兄弟。每當月明星稀，我獨自在草坪上徘徊：想起了將要離別這親愛的集團，我安定的心靈裏滲進了悲哀的成分！生離死別，確是是人生的莫大悲劇，雖然我們日常有些不相容忍嫌隙，卻不願離開這異姓的足弟我們啊！

外國人說我們中國人像一盤散沙。真的，我們實在缺少了團結的精神！彼此意見不合，互相誹謗，弄到河山破碎，整個民族的生命壓在敵人的鐵蹄下不得翻身！朋友，賊人已經登堂入室了，我們還有心交相抨擊嗎！

滿紙牢騷，也許你看得頭痛了，但是「忠言逆耳利於行」。請你也反省一下吧！

你讀了信以後，對我的觀感如何，恐怕只有上帝知道嗎？別了朋友，沙場再見！

你的忠實的朋友上　一月廿三日於軍校

祭灶

秋葦

談到故鄉，我是在今年六月別了牠的，雖說現在已經半年過去，但給與我最後那一剎那的深厚的依戀，終使我不會忘掉牠，尤其是錦江上那些掛着帆篷的木船不會忘掉牠。陽歷年在不久的前幾天帶着欣喜已經過去，追蹤的陰歷年，又一天一天的迫近了。一些朋友談起陰歷年來，話頭特別加重，對於他們的本身看來，現實似乎給他們有種深的感想。同樣的，我聽了他們一番話之後，身邊也感到無限的空虛，同時幾千里外的故鄉的幻影，從又浮上腦子來了。

他們有他們故鄉過年前後的習俗，在一塊兒談得很起勁的時候，我或者也參加一回，我覺得故鄉最堪紀念的是過年前的祭灶。

臘月二十三是祭灶的日子，相傳灶神在當天晚上昇天，報告人間善惡給玉皇，玉皇便要降災降福於下界的人們，一般人想避開這種罪惡，便在這位人間司命主的面前去悔他們平常一切的過，那天晚上廚下灶上弄得特別的潔淨，貓兒狗兒也都關在另外一個偏僻的地方去了，鍋裏面還燃着一盞長夜不滅的油燈，獻神的供物除開各樣的灶糖而外，還有幾碗素菜，跪拜以後便用一只潔淨的瓦器燒祭文，放火炮。

城市和鄉下都一樣，無論大小人家供神的東西一定要辦好的，就是跑街的車夫和小販，兩份祭文一包灶糖再也少不了，他們望菩薩不再加重他們的罪過，他們自已不識字，怎樣也得求別人幫他把祭文填好。

廟裏的和尚道士，前幾天便用黃表紙將祭文印就，只須自已添上姓氏住址。

上燈的時候，遠近傳來的火炮聲，響聲，大家開始祭灶了，白天賣灶糖的小販提着空籃也回家祭灶去了。這時舖戶人家已經關上門，火炮更是急烈起來，一直拖長在十二點以後。

這樣幹過不久，除夕的晚上，又要迎接灶神下天堂，一切的儀式都照前了，可是長夜燈以後不再燃，祭文燒掉即着又放起一串響亮的火炮來。

關於郭沫若

—一封辯正的信—

編者先生：

讀本日寒松君的「郁達夫與葉靈鳳」一文中，說：「一九二五年，郭沫若先生在廣州國民革命軍總政治部主任，兼中央大學文學院院長」：這中間情節，與當日事實不大相符，現特以所知校正，想來先生是歡喜的吧？（也許讀者亦歡喜）。

一九二五年，郭先生是在廣州「國立廣東大學」任「文科學長」職，請他的是前校長陳公博先生，到他來校時，已改由褚民誼先生署理了。改校名為「國立中山大學」，是後來的事，那時郭先生已不在學校了。寒松君說「中央大學」，「文學院長」都是不對。

十四年七月一日，國民革命軍在廣州東教場誓師北伐。那時，總司令就是今日的行政院長蔣介石先生。陳公博先生任宣傳部主任，郭先生跟着做了宣傳科長，都在一起的隨軍北伐。所遺文科學長一職，以力辭不獲，改由文科教授王獨清先生（也是「創造社」的台柱）代理。郭先生武裝北伐時，學生留他不要去，他感於學生的擁戴，穿了皮靴來告別，這樣的哄學生道：「我到了武漢，就回來教書」。可是，到了十月，武漢攻下，他遞升至總政治部副主任（正主任鄧演達），為着政務紛紫，終於沒有倒回學校來。

這是當日（十四年度）的實情：（我是從中大出來的，故知道得這麼清楚）。因寒松君所說有點不盡屬實，我不甘緘默，特函述如上。事關文學作家生活的片段，不容有所混淆，敢乞刊出以正事實而資寫作家傳的人們參證。勿此，順頌

撰安

清水手啓

技餘漫墨（十）

金一明

一明氏曰：拳術一道，以交手打法而論，有等打趕打，乘打巧打之別，等打者，人先發，而已後發，窺其虛隙，後發先至也，趕打者，出手須鋒辣，手快打手慢，以氣勢逼人，一發已深入，使其驟不及防也，乘打者，乘其來勢，隨其勁路，推之使斜，託之使傾，磕之使跌，所謂引進落空也，巧打者，扭其手則全身不能動，握其臂，無所用其能，分其筋而挫其骨，逆已勢以制人，是以能四兩撥千觔，是以非懂得推手之勁路者，不克臻此神化之境矣。

郭雲深之運氣功

郭峪生，字雲深，直隸深縣馬莊人，幼年好習拳術，習之數年，無所得，後遇李能然，談及拳術形式，極簡單，而道則深奧，雲深甚愛慕之，能然覘其有眞誠心，遂收為徒，口傳手授，十餘寒暑盡得其傳，雲深深思會悟，身體力行，朝夕習練，又數年，能然傳授打法，二人對手之時，倏忽之間，身已跌出丈餘，並不覺有所痛苦，只覺輕輕一劃，如飄然而去，復習器械，棍劍刀槍之精巧，無所不至其極，常遊各省，與同道之人交接甚廣，閱歷頗多，亦嘗戲試其技，令有力壯者五人，各持木棍，以五棍之一端，頂於其腹，五人將足立穩，雲深一鼓腹，而五壯年人，一齊騰身而起，跌坐於丈餘之外，又練虎形拳，身體一躍至三丈外，其所練之道理，腹極實，而形極虛，形式神氣，沉重如泰山，而身體動作輕靈如飛鳥，遇有不測之時，只要耳聞目見，無論來器如何勇猛速快，隨時身體皆能避之，生平熟讀兵書，著有形意拳經，詳細明暢，惜乎湮沒不彰，嘗言形意拳，有三層道理（一）練精化氣（二）練氣化神（三）練神還虛，蓋言練拳能變化人之氣質，復其本然之眞也，又有三步工夫，

董福祥軼事

耀千

董福祥，隴西人，少為綠營兵，會兵亂，遂為寇魁。巢於靖邊，突騎游刼，所向無敵。回漢官兵往剿，無功。雜民潰兵往求食者，輒黨附之，擁衆二十萬人。北侵草地，東窺黃河。陝西甘肅邊境羣盜，均奉之為主。清廷憂之，左宗棠移督陝甘，劉松山當前敵，知與董戰不可以力屈，且性暴如火，惟事母至孝，母有言，無不馴服，乃使人說其母，母明大義，允之，乃呼福祥至，激以忠義，及國家安危，應出而努力，董立允從，乃率衆歸降。同治七年（一八六八）會馬化隆之亂，降人三萬馬步軍往牛之，功擢五品，一保而為副將。泊母喪，朝議奪情起用，不肯。松山以其猶子劉錦棠接統湘軍，福祥感松山舊恩，凡有戰功，均歸之錦棠。

欽差大臣左宗棠奏報敍功，或以抑置湘將他人之下，名列第七八，董輒忿然與左爭，不受。嗣從擊河北叛回，陝西撫標參將與雨洲為董舊時亡命友，檄從董軍，以董為故人，謀於巡撫張汝梅，募十營，席間謂與曰：「雨洲吾故人，遠來助我擊寇，甚感厚意！吾軍諸將官，皆故人也，長征遠來罷極。雨洲新軍有銳氣，請當前敵」。雨洲固依賞得官，未經戰，聞當前敵，惶恐失色，載趨行，則故遲遲，抵平涼，平涼道說留雨洲護運餉械，福祥曰：「雨洲故人，吾豈不知非能當前敵者？特戲之耳！那得便顧怯？我自為君搭保案，何勞遠行？」於是分調所部，未至河洲，十營盡矣。卒為保至漢中總兵，以視事私親故誤大事者，其賢不肖為何如？

嘗剿迪化匪寇，不戰而克，蓋迪化自陷於寇十餘年，曾無官兵敢往剿，凡欽差將軍提督副都統參贊辦事領隊大臣奏稱防剿兵事，皆游徼迪化州五百里外，無敢近城者。城中寇益坐大，意中無官兵，泊董軍至，報有官兵來，登城望之，官兵已偪城而壘，大旗當風飄颺，則斗大董字赫然其上。寇衆大驚愕，人人股栗思遁，及夜均亡去，逮且，城中寇盡，於是官兵復迪化州焉。事平，敍為首功，游升至甘肅提督，加尚書銜，太子少保。

榮祿當國，奏薦福祥，載倂所部甘軍為二十四營入衞，厚結之，約為兄弟。福祥在朝與大臣言，輒大罵！大臣相率避福祥，無敢與言。庚子（一九〇〇年）華夷交通本自有禮道，而大小之官，各便所私，媚外抑內，無公是非，積怨至深，故人心不擇術而逞。泊拳教興，山東驅入畿輔，禍始疆臣，疆臣無一旅戡亂於內，禦敵於外，朝臣又無一策服人心，定大局，發言長冠纓，震恐政府，期以既窮之嚴法，加諸欲散之殘民，忘其儒書，甘為夷役，號識時務。卒之中國親貴坐得罪外人，就戮有司，懷忠飲憾，至於無窮！而一將擁兵，得終正命，敵亦無能害之，則和議大臣所謂不如此，無以退敵者，安所取信耶？於是拳教得逞，仇殺外人，官不能禁，遂遭庚子之亂，惟拳匪在都，獨服甘軍，願受調遣，福祥固未嘗以為可恃也。方甘軍憑御河攻使館，使館假和議緩我師，清廷懼太決裂，雖收拾使館，禁止甘軍，不得縱意戰。福祥隸榮祿，應取進止，以是憂鬱退謝病南苑，朝臣造謁，輒出白紙片書七字貼座上，曰：「醫生教我莫說話」，逾月，竟不發一言，部將剛八者放總兵，見太后，問曰：「董福祥眞病邪？」曰：「准他打洋人，便無病。」於是榮祿不敢令武人見太后，自是甘軍銳氣媚頹喪。（未完）

過年

△▲▲

豐隆

過年！過年！一年已覺容易過；纔過了陽歷年，却又要過陰歷年！買燭，買香，買酒，買肉，買糖，買菓，已把街上人我忙個不了！更加上還些供應的小攤和小販直要把人們擠扁啊！

過年這一個節目，在咱們中國有千百年的傳統！這千百年中間，時事和流水般的過去；舊時的一切，早已不和今日一樣了！只這過年啊！依舊！政府雖經了多次改革，和明令廢止，但那能把千百年來根深蒂固的舊習慣，一朝便去除啲！

吃酒吃肉燒香點燭，把一切的工作都停了起來，享受娛樂！從陰歷十二月底到一月中幾乎都成歡天喜地的節！日光和金錢的犧牲，早放到腦後去了！

在終年辛苦的人們，到嚴寒歲暮，正結束一年工作，預備來年計劃的時候；更趁着這個機會，五相慶賀，互相拜唔，把一年來艱苦和辛酸，送向過年的甜蜜節日中去抹掉，固然是好！只那曾受了天災人禍的人們啊，飄流，落魄！冰天雪地的嚴冬，已夠令人發抖！加以雜挨的饑餓，如何過活！為了這種饑寒逼迫，在忠實的弱者，疾病，死亡！徼倖的強者制奪！走險！東北的沉淪，至今沒收復！華北的險惡，達到極點！外人是這樣欺凌；內部還要搗亂！加上洪水的沖洗，把咱們大好中華的命脈，早比螢蟲的光還深淡！

那個顧念國家？那個顧念民族？人人抱着袖手旁觀的態度，喝酒！吃肉！大都貼着朱紅的對聯：掛着鮮明的燈籠，恨政府不許燃放鞭炮！沒想到今朝的河北已快步着東北的腳步。山東河南，又快着河北的腳步！咱們幾朝故都的轂中啊，又快步着山東河南的腳步！袖手旁觀！袖手旁觀！誰相信這燃着眉頭同歸於盡的慘禍？一般的人們總嫌政府太懦弱！總嫌普通軍隊沒有用！不想還政府的主人翁啊，還正牢抱住千百年前舊習慣，正各閉着門兒，過着年啊！

北風陣陣的刮着，槍彈劈拍的飛響，老總們只在冰雪中拚命掙扎！却不要驚動咱們千百年前的老朋友們啊，他們正過着舊歷的年節！

法律顧問

甲男十四時憑媒妁之言訂婚　現因不愛乙女欲解除婚約　乙女父母欲堅持原約并向甲男要求賠償　問……該婚約是否失效負賠償責任否

石坤琳君問：

編者先生：

今甲男二十二歲，乙女二十三歲。在甲男十四歲時，由媒妁之言，雙方父母之意，訂定婚約。甲男因不愛乙女欲解除婚約。該婚姻之訂定，既非當事人之意，又不合法定年齡，則該婚約是否失效？如該婚約失效，而乙女父母尚欲堅持原約，則應若何？又甲男乙女皆未犯民法規定之過失，今乙女父母欲向男要求賠償，則甲男應否負責？敬求回答！如能依據上情，多所指教，更是感激！（石坤琳問）

編者答：

（一）甲男未至法定年齡，由父母之命媒妁之言，所訂婚約，既不滿意，當然無效。

（二）不負賠償損失之責，因其并無損失也。

債務人已無私產共有產每年分息獲益甚多　債權人可否扣押其共有產

主筆先生：有以下數點疑問，請先生詳細示教為感：

（一）債務人私產絕無僅有，尚有祖上共有產，每年分息獲益甚多，得後不肯清償債務，債權人每向請求履行，均無分文到手，可否向管轄縣政府訴追。

（二）法律能否將債務人共有產查封扣押？

（三）可否破債務人共有產？

（四）查民事訴訟法一百十條，有准訴訟救助，可免繳訴訟費用，兼理司法縣政府，往往批示補納，不補納即不受理，是否違法。

（五）先從刑事着手，訴其詐欺背信罪可成立否？

（六）訴訟開始進行時，既請求提案押繳，官方可否照辦，法方有否許可。

程宗德問

編者答：

（一）可以向管轄縣政府訴追。

（二）祇能扣押其共有產之應有部分。

（三）各共有人得自由處分其應有部分。

（四）民事訴訟法第一百零七條之訴訟救助，係為當事人之無貲力支出費用者而言，如果縣政府批示駁斥，依照知事審理訴訟暫行章程第三十三條第二項之規定，於七日內聲明抗告。

（五）刑事不能成立。

（六）苟合於管收民事被告人規則第三條列舉之情形，自可管收。

醫藥問答

小肚上或胸部時常疼痛　中央醫院說是神經衰弱症

問此到底係何症有無性命危險　姑以胃病論可試服卑律氏炭粉

徐順同問：鄙年三十，體素頗健，食量亦多，於去春三四月間患有腹痛，在小肚之上或左或右，時發時愈，有時胸部疼痛，上下未定，經中央醫院數次診察，均云各部如常人，毫無阻礙，係神經衰弱症狀之一等語，迄今尚未得愈，未知此係何症，有無性命危險，是否胃病抑盲腸炎，應服何藥有效。（徐順同啓）

編者答：依所述地位論，是病在胃，但既經中央醫院多次診察，其診斷當然較通，訊問病者為確，姑以胃病論，可試服卑律氏炭粉一月，以觀其效。

輿論一角

南萍段路線問題

浙贛鐵路的最後一段——南萍段，已於本月十五日在梁家渡舉行破土禮，接着自然是開始建築了。可是聽說現在還在鬧着「南線」「北線」的問題，路線沒有決定，實際動工日期又不知要挨到何時了！

這里，且置該走北路或該走南綫的問題不談。但我們認為對鐵路路線的取捨，至少應照下面的原則：

（一）鐵路本身的：建築時的工程難易經費多寡，完成後的客運貨運之旺盛稀少：（二）在國防上，經濟上，文化上的價值，尤其重要的是，在決擇路線的時候要之遠大的眼光去觀察，要以整個的國家，整個的鐵路為對象，不要參入個人情感，地方利益！（轉載東南日報）